



## 市民が熱戦を観戦&渋川市をPR!!

7月8日に初の開催となったザスパ草津応援企画「しぶかわホームサンクスデー」。あいにくの天気でしたが、たくさんの市民がザスパ草津の応援に駆け付けました。また、試合会場周辺やハーフタイムショーでは、物産展やへそ踊りなど、渋川市の熱いPRが繰り広げられました。

### 主な内容

私たちの暮らしと食の安全のために…………… 2  
平成24年度職員採用試験…………… 7

市の人事行政の運営状況などを公表します… 4  
来年度の入園児を募集します…………… 12

# 市内の空間放射線量と自家用農産物の放射能測定結果

## 私たちの暮らしと食の安全のために

「広報しぶかわ」1月15日号で平成23年12月2日までに行った空間放射線量の測定結果を掲載しました。その後、半年が経過した現在、市内の空間放射線量の状況について、公共施設を中心に測定を行いました。

現在も市内の一部の地区では、地上1mの空間放射線量が毎時0.23マイクロシーベルトを超えています。このため、引き続き定期的に測定を実施する予定です。

また、消費者の安全・安心の確保のため、5月から市民を対象とした自家用農産物などの放射能検査を行っています。

今回、市内空間放射線量測定結果と自家用農産物などの放射能測定結果をお知らせします。

### 自家用農産物などの放射能検査結果

市では、5月から自家用農産物などの放射能検査を開始し、6月29日現在、108件の検査を行っています。

この検査では、一般食品の放射線量が基準値(100ベクレル/キログラム)を超えるか否かを判断します。基準値を超える可能性がある場合は、ゲルマニウム半導体検出器による確定検査が必要となります。

これまでに行った放射能検査により、安全が確認できた自家用農産物などの産地と品名は別表1のとおりです。

### 渋川市の農産物の出荷制限・自粛について

6月29日現在、県が行う検査により、本市で出荷制限または出荷自粛となっている作物は次のとおりです。

- 出荷制限 茶
- 出荷自粛 乾シイタケ(原木栽培)、野生のタケノコ(真竹)

※農産物の出荷制限に関する問い合わせは、**農林課** (☎25593)へ。



横堀運動広場野球場

除染作業の様子

### 8月1日から利用を開始します ～利用の際は事前に予約してください～

横堀運動広場野球場では、放射性物質による汚染状況(地上1mの空間放射線量)が国で定める基準値0.23マイクロシーベルト/hを超えたため、除染措置を実施しました。この結果、放射線量が低下したため、8月1日(水)から利用を開始します。

**予約方法** 電話で子持社会体育館(☎248148)へ詳しくは、**体育課** (☎2104)へ。

(別表1) 自家用農産物などの放射能簡易検査結果(安全が確認された食品)

産地	品名	<b>〈検査概要・検査件数 108 件〉</b> 本検査は一般食品の基準値(100Bq/kg)を超えるか否かを判断する簡易検査です。 <b>検査期間</b> 5月24日～6月29日 <b>検査対象物</b> 自家栽培・採取した自家消費食品 <b>測定方法</b> 食品中の放射性セシウムスクリーニング法による簡易検査 <b>測定機器</b> RAD TQ FS 300
渋川	ウド、小梅、梅、コゴミ、サクランボ、セリ、タケノコ、タケノコ(真竹)、ジャガ芋、玉ネギ、キャベツ、小松菜、レタス、長ネギ、たくあん、フキ、大根、白米、タラの芽	
伊香保	ネギ、フキ、イチゴ、玉ネギ、ジャガ芋	
小野上	キクラゲ、梅、ワラビ、タケノコ(真竹)、フキ	
子持	カブ、フキ、山椒の実、タケノコ、タケノコ(真竹)、ワラビ、キャベツ、玉ネギ、ホウレン草、小松菜、チンゲン菜、水菜、リーフレタス、白米、玄米、ブルーベリー、シソの実、大根、ニンジン、キュウリ、ジャガ芋	
赤城	サクランボ、玉ネギ、白米、ブルーベリー、タケノコ(真竹)、ユスラウメ	
北橘	キャベツ、フキ、玄米、タケノコ、タケノコ(真竹)	

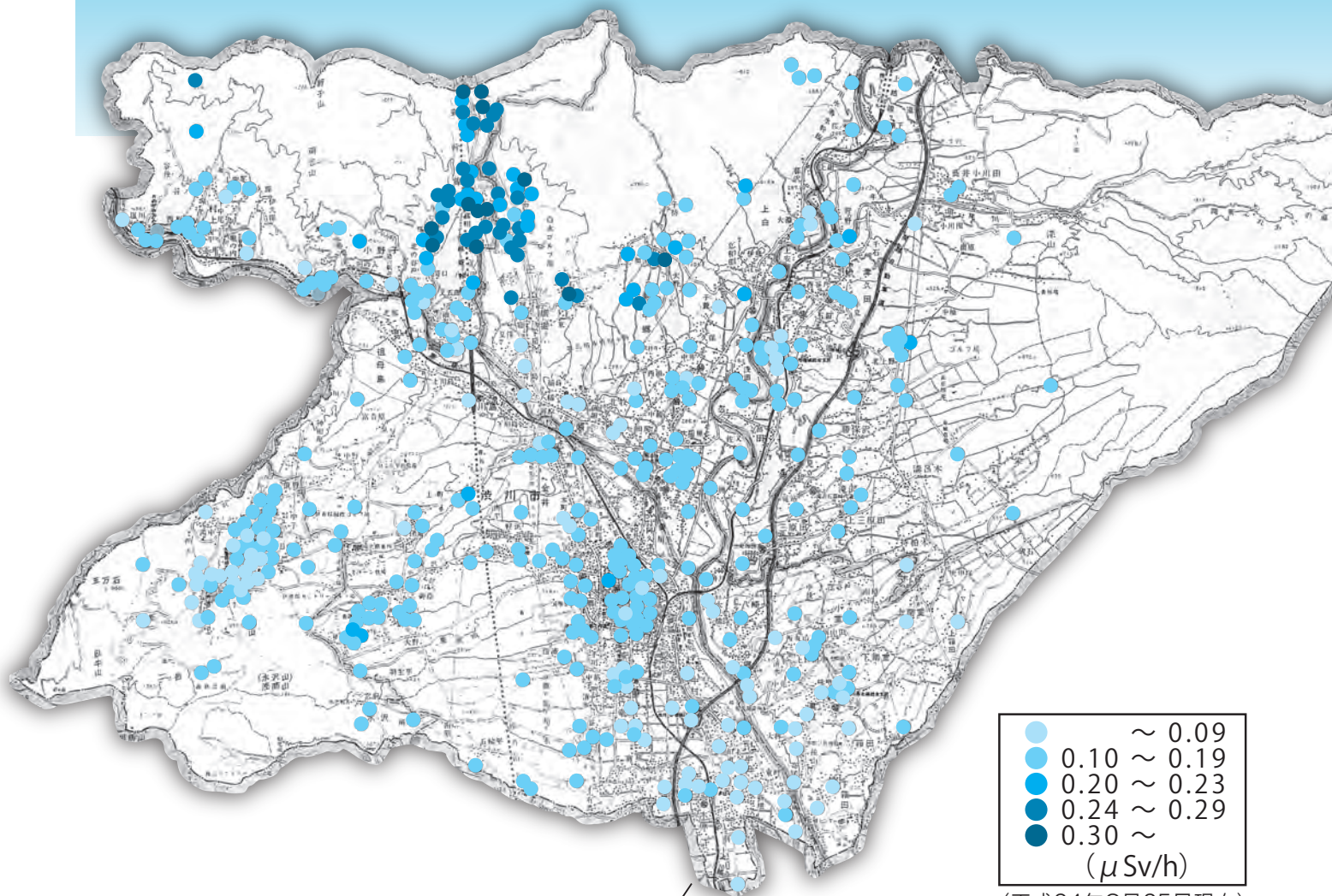

(平成24年6月25日現在)

## 空間放射線量測定図

# 自家用農産物などは自主検査で安全確認 野生のキノコや自家用農産物の 放射性物質を検査します

8月は野生のキノコが本格的に発生し始める時期です。

野生のキノコや山菜類などを採って自家消費する際は、県が実施している検査結果を確認するとともに、自主検査を行い基準値以上の放射性物質を含んだ物を食べたり、販売などしないよう注意してください。

なお、市では、市民の安全・安心確保のためこれらの自家消費用農産物などの簡易検査を行っています。

**〈簡易検査を希望する人は事前に予約してください〉**

食品などの放射線量が一般食品の基準値を超えるか否かを判断する簡易検査です。対象となる検体は、本市で収穫・採取された自家用農産物などです(営利を目的とした検体は対象外)。

**測定場所** 本庁舎西棟検査室

**検体について** 検査には、可食部(通常食べる部分)1キログラム以上が必要となります(検査のため細かく刻んだ状態にします)。



私たちが測定します!

※一度の検査で2検体まで。

**予約方法** 電話で**環境課**(☎22114)へ

※予約受付時間は、午前8時30分～午後5時15分(市役所閉庁日を除く)。

**その他** 検査結果は検査報告書で通知します。測定は簡易測定のため検査結果に係わる証明書発行はできません

詳しくは、環境課または**農林課**(☎22503)へ。

# 市の人事行政の運営状況などを公表します



市では、地方公務員法の規定に基づき、公平性と透明性を高めることを目的に、職員の給与や定員、勤務条件などについて、年1回、皆さんにお知らせしています。

(本職員課)

## 2 職員の任用状況

・平成23年4月2日～24年4月1日採用者数(人)

	採用試験応募者数	採用者数
一般事務	236	14
土木技師	9	2
建築技師	1	1
保育士	13	2
教諭	8	2
医師	—	1
看護師	12	9
診療放射線技師	15	2
指導主事	—	3

## 3 職員の離職状況

・平成23年度退職者数(人)

(平成23年4月1日～24年3月31日)

定年退職	勤奨・早期優遇退職	普通退職	免職	その他	計
20	6	18	0	1	45

## 4 職員の在職状況

・年齢階層別職員数(人)

(平成24年4月1日現在)

	18歳未満	18・19歳	20～23歳	24～27歳	28～31歳	32～35歳	36～39歳	40～43歳	44～47歳	48～51歳	52～55歳	56～59歳	60歳以上	平均年齢
一般行政職	0	0	15	59	35	58	96	62	52	44	64	107	0	42.8歳
技能労務職	0	0	0	0	0	1	4	4	8	10	16	12	0	50.8歳

## 1 職員数の状況

・部門別職員数の状況

(各年4月1日現在)

区分	部門	職員数(人)		対前年増減数(人)
		平成23年	平成24年	
一般行政部門	議会	6	6	—
	総務	162	162	—
	税務	54	54	—
	労働	1	1	—
	農林水産	46	43	△3
	商工	32	24	△8
	土木	102	106	4
	民生	95	99	4
	衛生	62	62	—
	小計	560	557	△3
特別行政部門	教育	170	166	△4
一般会計計		730	723	△7
公営企業等会計部門	病院	97	97	—
	水道	26	26	—
	下水道	28	27	△1
	その他	55	54	△1
小計		206	204	△2
合計		936	927	△9

※職員数は一般職に属する職員数(教育長含む)であり、地方公務員の身分を保有する休職者、再任用職員、派遣職員などを含み、臨時または非常勤職員を除いています。

# 職員数は前年比9人の減／総数は927人

## 5 人件費の状況

・人件費の状況(平成22年度普通会計決算 ※人口は平成23年3月31日現在。)

住民基本台帳人口	歳出額(A)	実質収支	人件費(B)	人件費率(B/A)
84,262人	330億3,545万1千円	16億3,140万円	60億9,314万2千円	18.4%

※人件費には、給与、退職手当などの手当、特別職に支給される給料、報酬などを含みます。

・職員給与費の状況(平成22年度普通会計決算)

職員数(C)	給与費				1人当たりの給与費(D/C)
	給料	職員手当	期末勤勉手当	計(D)	
734人	28億4,305万3千円	4億5,908万2千円	10億1,865万2千円	43億2,078万7千円	588万7千円

※職員手当には、退職手当は含みません。

## 10 職員手当の状況

・期末勤勉手当の支給割合 (平成24年4月1日現在)

区分	期末手当	勤勉手当
6月分	1.225月分	0.675月分
12月分	1.375月分	0.675月分
計	2.6月分	1.35月分

※職務上の段階、級などによって5～20%の加算措置があります。  
※支給率は国と同じです。

・扶養・住居・通勤手当の内容 (平成24年4月1日現在)

扶養手当	▷配偶者＝月額1万3,000円 ▷配偶者以外の扶養親族＝1人月額6,500円(配偶者のいない場合、扶養親族のうち1人については月額1万1,000円) ▷満16歳の年度始めから満22歳の年度末までの子＝1人月額5,000円加算
住居手当	▷借家・借間の場合(月額1万2,000円を超える家賃の支払い者)＝家賃月額に応じて月額2万7,000円を限度に支給
通勤手当	▷交通機関等利用者＝最長期間の運賃負担額に応じて月額5万5,000円を限度に支給 ▷交通用具等利用者＝通勤距離に応じて月額2万4,500円を限度に支給

・特殊勤務手当の支給状況 (平成24年4月支給分)

区分	内容
職員全体に占める手当支給職員の割合	13.2%
支給対象職員1人当たり平均支給月額	2万9,382円
手当の種類( )内は水道	11(3)種類
代表的な手当の名称	清掃業務手当・税務事務手当・夜間看護手当・調査研究手当・救急医療手当・浄水場塩素取扱等手当

・時間外手当支給状況 (平成24年4月支給分)

区分	支給総額	支給職員数	1人当たり支給月額
平成24年4月支給分	1,339万2,061円	448人	2万9,893円

・退職手当の状況 (平成24年4月1日現在)

区分	支給率			
	勤続20年	勤続25年	勤続35年	最高限度額
自己都合	23.5月分	33.5月分	47.5月分	59.28月分
勲奨・定年	30.55月分	41.34月分	59.28月分	59.28月分

※その他の加算措置…定年前早期退職特例措置(2～20%加算)。

## 6 職員の平均給料・給与月額

(平成24年4月1日現在)

区分	平均給料月額	平均給与月額
一般行政職	32万4,602円	38万612円
技能労務職	33万7,481円	36万4,086円

※平均給与月額とは、平均給料と職員手当(期末勤勉手当、退職手当を除く)の合計の平均額です。

## 7 職員の初任給の状況

(平成24年4月1日現在)

区分		渋川市	群馬県	国
一般行政職	大卒	17万2,200円	17万7,300円	17万2,200円
	高卒	14万100円	14万3,400円	14万100円
技能労務職	高卒	14万100円	13万9,000円	—

## 8 職員の経験年数別、学歴別平均給料月額

(平成24年4月1日現在)

区分		経験年数10年～15年未満	経験年数15年～20年未満	経験年数20年～25年未満
一般行政職	大卒	28万5,400円	31万7,400円	35万7,200円
	高卒	23万8,400円	29万1,500円	31万8,800円
技能労務職	高卒	23万7,600円	28万6,400円	30万5,800円

※経験年数とは、卒業後直ちに採用され引き続き勤務している場合は、採用後の年数をいい、採用前に民間などの経歴がある場合は、その期間を換算し、採用後の年数に加えた年数をいいます。

## 9 職員の級別職員数の状況(一般行政職)

(平成24年4月1日現在)

区分	1級	2級	3級	4級
標準的な職務内容	主事・技師	主事・技師	副主幹・主査・主任	課長補佐・統括主幹・主幹
職員数	30人	75人	224人	135人
構成比	5.1%	12.7%	37.8%	22.8%
区分	5級	6級	7級	合計
標準的な職務内容	課長・次長	副部長・副支所長・参事	部長・支所長	
職員数	65人	42人	21人	592人
構成比	11.0%	7.1%	3.5%	100%

※標準的な職務内容とは、それぞれの級に該当する代表的な職名です。

# 市の人事行政の運営状況などを公表します

## 16 措置要求および不服申し立ての状況

・平成23年度の状況

	件数	処理状況
措置要求	0	—
不服申し立て	0	—

※措置要求とは、職員が給与や勤務時間などの勤務条件に関し、公平委員会に対して地方公共団体の当局により適切な措置が執られるべきことを要求することです。

※不服申し立てとは、職員が懲戒その他その意に反する不利益な処分を受けたとき、公平委員会に対して、行政不服審査法により不服を申し立てることです。

## 17 職員の研修の状況

・平成23年度実施の主な研修

- (1) 階層別研修(新採用職員研修など)  
5回開催、修了者124人
- (2) 教養研修(「市民との協働によるまちづくり」研修、A E D研修など)  
11回開催、修了者1,033人
- (3) 専門研修(接遇研修、各課専門研修など)  
192回開催、修了者1,257人
- (4) 派遣研修(県派遣研修、市長会研修など)  
44回開催、修了者95人
- (5) 自主研修(通信教育など)  
2回開催、修了者4人



市ホームページ作成担当者の研修会の様子

## 18 職員の福祉および利益の保護の状況 (平成23年度)

- (1) 職員の健康の保持増進対策
  - 健康診断(定期健康診断、がん検診など)
  - 医師による健康相談
  - メンタルヘルス調査
- (2) 安全衛生に関する事項  
予防接種(破傷風)
- (3) 災害補償の実施状況  
地方公務員災害補償基金群馬県支部による認定・補償件数9件
- (4) 互助会(渋川市職員共済会)に対する助成の状況

項目	金額など
①互助会に対する助成金の額	802万9千円
②会員による掛金の額	1,426万5千円
③公費負担率 ①/(①+②)	36.0%

※助成金の使途

- ・職員の健康管理対策(人間ドック費用一部助成)
- ・職員の団体保険掛金(死亡弔慰金など)

## 11 特別職の報酬などの状況 (平成24年4月1日現在)

区分	給料月額等	期末手当
給料	市長	(24年度支給割合) 6月期 1.875月分 12月期 2.025月分 計 3.900月分 (加算措置あり)
	副市長	
	教育長	
報酬	議長	
	副議長	
	議員	

※24年度の期末手当について、市長50%、副市長30%、教育長30%のカットを行います。

## 12 年次有給休暇の取得状況

・平成23年の取得状況

付与日数	翌年に繰り越すことができる日数	平均取得日数	消化率
20日	20日	8.4日	22.2%

## 13 介護休暇の取得状況

・平成23年度の状況

	介護休暇の取得者数	※介護休暇とは、職員が配偶者、父母、子、配偶者の父母などで傷病または老齢により日常生活を営むのに支障がある者の介護をするための休暇です。
男性職員	0	
女性職員	0	

## 14 育児休業および部分休業の取得状況

・平成23年度の状況

	育児休業取得者数	部分休業取得者数
男性職員	1	0
女性職員	29	5

※育児休業とは、職員が、地方公務員の育児休業等に関する法律の規定により、3歳に満たない子を養育するため、該当子が3歳に達する日まで休業することができる制度です。また、部分休業とは、職員が小学校就学の始期に達するまでの子を養育するために、1日の勤務時間の一部について勤務しないことを任命権者が、承認することができる制度です。

## 15 職員の分限および懲戒処分の状況

・平成23年度に分限処分の状況

	降任	免職	休職
分限	0	0	3

※分限処分は、職員の身分保障を前提とし、職員がその職責を果たすことができない場合を定め、公務能率の維持を目的として行う、職員に不利益な身分上の処分です。

・平成23年度の懲戒処分の状況

	戒告	減給	停職	免職
懲戒	5	0	0	0

※懲戒処分は、職員の義務違反に対する道義的責任を問うものであり、地方公共団体における規律と公務執行の秩序を維持することを目的として、職員に不利益を課する処分です。

# 平成24年度市職員採用試験

## ／申込期限は8月20日

**職種** 一般事務、土木技師、保健師、保育士

※土木技師、保健師および保育士は、一般行政職に従事する場合もあります。

※保育士は、幼稚園教諭に従事する場合もあります。

**採用人員** 各職種とも若干人

**受験資格** 日本国籍を有し、次の職種別要件を満たす昭和57年4

月2日以降生まれの人(各学校の平成25年3月卒業見込者を含む)

▽一般事務①大学卒業者 ②短期大学卒業者 ③高等学校卒業者

または高等学校卒業程度認定試験(旧大学入学資格検定)合格者

▽土木技師①大学卒業者 ②短期大学卒業者 ③高等学校卒業者

または高等学校卒業程度認定試験(旧大学入学資格検定)合格者

▽保健師①保健師の資格取得者(見込者含む)

▽保育士①保育士および幼稚園教諭の資格取得者(見込者含む)

**試験内容** ▽第1次試験①一般教養試験、適性検査および作文(土木技師は専門試験、保健師お

よび保育士は、専門試験および実地試験があります) ▽第2次

試験①面接(第1次試験合格者) **試験の日時など** ▽第1次試験

①9月16日(日)午前9時30分(市役所第二庁舎) ▽実地試験①保健師(9月17日(月)) ②保育士(9

月18日(火)、19日(水)のいずれか1日 ※時間などは1次試験終了時にお知らせします。

▽第2次試験①10月中旬

**合格発表** 11月下旬

**申込方法** 申込書・受験票(本職員課および各総合支所にあります)、その他必要書類と、顔写真を添えて職員課へ提出してください。

(縦4センチ×横3センチ)1枚を添えて職員課へ提出してください。

※申込書および受験票は、市ホームページ(<http://www.city.shibukawa.gunma.jp/>)から印刷できます。

**受付時間** 午前8時30分～午後5時15分(土・日曜日は除く)

**申込期限** 8月20日(月)(郵送は当日消印有効)

詳しくは、職員課(☎22362)へ。

# しぶかわホームサクスデー

－会場：正田醤油スタジアム群馬－

- ①テント販売などで賑わう場外イベント広場
- ②フラダンスを披露した伊香保フラダンスチーム
- ③観客席へは伊香保温泉ゲートから

－もっと紹介！写真で見る会場の盛り上がり－



## 市民委員を募集します

### 地域福祉計画の策定に向けて意見を聴かせてください

市では、「渋川市地域福祉計画策定委員会」の市民委員を募集します。

この委員会は、「渋川市地域福祉計画」を平成24年度から25年度までの2カ年で策定するに当たり、皆さんの幅広い意見を聴くために設置します。市民委員のほかに、社会福祉関係者や保健医療関係者などで構成され、年

間2〜3回程度の会議を開催します。

**募集人員** 2人(応募者多数の場合は選考)

**応募資格** 市内在住の20歳以上65歳未満の人で地域福祉に関心のある人

**任期** 平成26年3月31日まで

**応募方法** 用紙様式は問います(人に、住所、氏名、年齢、性別、

職業、電話番号、応募の動機や地域福祉についての考え(200字程度)を記入し、郵送、ファクスまたはEメールで本社会福祉課(〒377-8501・石原80・FAX ②2327・fuku-s@city.shibukawa.gunma.jp)へ  
**応募期限** 8月20日(月)(必着) 詳しくは、社会福祉課 ①②②359)へ。

### 全6回の講座で子育てのヒントを見つけてみましょう

## しぶかわ子育てひろば



市では、共愛学園前橋国際大学との共催で、「しぶかわ子育てひろば」を開催します。

これは、子どもとの関わり方を学ぶ講座です。講義後に講師を含めた保護者同士の懇談を行い、さまざまな悩みや不安を共有する機会を提供します。

**期日・内容** 下表のとおり

**時間** 午前10時30分〜正午

**ところ** 渋川ほっとプラザ

**対象者** 未就学児をもつ保護者

**定員** 20人(超えた場合は抽選)

※全日程に参加できる人、過去に子育てひろばを受講していない人を優先する場合があります。

**参加料** 無料

**申込方法** 電話かファクスまたは直接本こども課 ①②241

5・FAX ②46541)へ

**申込期限** 8月17日(金)

**その他** 無料の託児を行います(0〜3歳まで)

しぶかわ子育てひろば日程表

回	期日	内容
1	9月26日(水)	「ひとりではがんばっていませんか？」 肩の力を抜いて、子育てと母親という立場を考えます
2	10月3日(水)	「ココロとカラダの声きいていますか？」 ストレスを抱えすぎないために
3	10月10日(水)	「子育て中の体、いたわっていますか？」 子育てで疲れた体へ思いやりストレッチ
4	10月17日(水)	「子育てはだれがする？」 女性・男性みんなできると、どう変わる
5	10月24日(水)	「子どもの人権」 尊重するってどうすること？わがままとはどちらが？
6	10月31日(水)	「子どものころ・親のころ」 どうしたら通じ合う？

## 「市民とともに進めるまちづくり支援補助金」

市では、皆さんの手によるまちづくりを応援する「市民とともに進めるまちづくり支援補助金」制度で、まちづくり団体の新たなまちづくり事業を助成します。

**対象団体** 自治会やNPO法人など、まちづくり活動を行う民間団体(法人格の有無は不問)

**対象事業・助成額** ▷ソフト事業支援型(※) = 補助対象経費の2分の1以内(上限15万円)

問い合わせ先  
市民生活課 ①②2463

※地域のふれあいや活性化、魅力向上などを目的に実施する事業(公園環境美化やホテル育成環境整備、学校通学路のプランター設置、「グリーンカーテン」活用の取り組みなど)

**申請方法** 電話で市民生活課へ

**申請期限** 9月7日(金)

**その他** 希望多数の場合は、事業内容を審査し、優先順位を決めて助成します



## 対象は小野上温泉センターなどの3施設です

市では、次の3施設について  
指定管理者を一括して募集しま  
す。

**対象施設** 小野上温泉センター、

小野上地域活性化センター、小

野上温泉公園

**応募資格** 県内に本社、支社ま

たは営業所を有する法人、また

はその他の団体など

**選考方法** 選考委員会で指定管

理者の候補者を審査し選考

**募集要項等配付期間** 8月1日

(水)～9月14日(金)

**募集要項等配付場所** 〓観光課

**応募方法** 申請書に必要書類を

添えて郵送または直接観光課(〒

377-8501・石原80)へ

**応募期限** 9月21日(金)午後5時

詳しくは、観光課(☎287

3)へ。

## 指定管理者を募集します

**指定管理者制度とは?** 指定管理者制度は、公の施設の管理に、民間の運  
営手法や創意工夫を活用し、サービスの向上と効率的な管理運営を図るこ  
とを目的に設けられた制度です。現在、本市の74の公の施設のうち、27施  
設に指定管理者制度を導入しています。

## 『少年の主張』 渋川市大会の結果報告

「少年の主張」渋川市大会が7月5日、金島ふれあいセンターで開かれ、市内10中学校の代表が出場し、熱弁を振りました。

その結果、剣持なつ子さん(古巻中1年)、野村佳奈恵さん(金島中3年)、高橋呼春さん(渋川中2年)の3人が最優秀賞に輝き、8月11日(土)に開催される中部地区大会へ出場することになりました。



最優秀賞を受賞した3人(右から剣持さん、野村さん、高橋さん)

### 優秀賞の入賞者

(敬称略・発表順)

飯野冬弥(渋川北中3年)、佐藤萌花(小野上中3年)、今井ゆりあ(赤城北中1年)、山本亜海(渋川北中2年)、蜂須賀啓介(子持中3年)、山本美波(渋川中3年)、加藤誠太(古巻中3年)、永井柚菜(伊香保中3年)、田中くるみ(北橋中3年)、齋藤舞(赤城南中3年)、藤井天哉(北橋中3年)、林由喜(子持中3年)

(☑生涯学習課)

### 〈施設見学会を 開催します〉

開催します

応募希望者を対象にした施設見学会を開催します。

とき 8月20日(月)午後1時

30分

**申込方法** 申込書に記入し、

郵送、ファクスまたはEメー

ルで観光課(☎2132・

kankou@city.shibukawa.

gunma.jp)へ

**申込期限** 8月16日(木)午後

1時

## 市内日帰り温泉 市民特別無料招待券をプレゼント

市では、皆さんの健康増進のため、市内日帰り温泉の市民特別無料招待券を進呈します。無料招待券を印刷したチラシを広報紙(8月1日号)に差し込んでお届けしています。利用できる施設はチラシで確認してください。

**有効期限** 10月31日(水)

**問い合わせ先** 〓観光課(☎2873)

## 「スカイテルメ渋川」 休館日変更のお知らせ 8月の休館日は7日(火)です

スカイテルメ渋川では、お盆休みにもご利用いただけるよう、8月の休館日を第二火曜日から第一火曜日に変更します。

**8月の休館日** 7日(火)

**問い合わせ先** スカイテルメ渋川(☎1126)または〓観光課(☎2873)

# 澁川ほっと人

いつまでも若々しく！

みんなの笑顔が私の生きがい

自宅を伺うと、着物姿に明るい笑顔で出迎えてくれた小針幸子さん。「生徒が踊りを楽しんでいるときの顔を見るのがうれしい」と話す民踊の指導者です。小針さんが民踊を始めたのは、今から30年ほど前。もともと踊りが好きだった小針さんは、当時、体育指導員として地元の高齢者にストレッチ体操を指導する傍ら、友人の勧めで民踊教室に入会。これをきっかけに6年ほど民踊教室に通い、平成元年には民踊指導者の資格を取得。「民踊は同じ動作の繰り返しから簡単。見るよりも踊るほうが楽しい！」と笑顔で話します。

指導者になってからの小針さんは、民踊、八木節、フォークダンスの指導のほか、体育指導員をやめた後も続けている高齢者のストレッチ体操指導、そして自身が習う新舞踊など、毎日を活動的に過ごしています。自身を「人に誘われると、つい本気になってしまいう性格」と話す小針さん。毎日を元気に明るく過ごすための秘けつを聞くと、毎日欠かさず8時間の睡眠をとり、食生活に気を付けるなど健康管理をすることだそうです。最後に小針さんに今後の目標を聞くと、「民踊の指導をしている生徒の中から、私の後を継いでくれそうな人が8人できたことが今、一番うれしいこと。今後の後継者を育成し、指導者として地域を盛り上げてもらいたい」と語ってくれました。



小針 幸子さん  
(八木原・70歳)

取材時、肩を骨折し手術を終えたばかりだった小針さん。肩が痛くても笑顔で踊りの振りを決めてくれました。

## きらり サークル仲間

## ハワイアンダンスサークル

陽気なダンスで楽しく健康づくり



代表 田中かよ子さん  
☎@1517

内容 ハワイアンダンス  
日程 毎週水曜日午後7時～9時  
場所 北橋公民館  
会員数 8人

### ☆一言アピール☆

健康管理を目標に行っています。発表会は、伊香保ハワイアンフェスティバルやグリーンドーム前橋での千人フラ、福祉施設等での誕生会などです。会員の和を大切に楽しく続けていきたいと思ひます。



**願** 渋川東部公民館で子どもたちが七夕飾り  
いよ届け！七夕飾りで世代間交流

七夕を控えた7月2日、渋川東部公民館でさまざまな世代の人たちが、七夕飾りを通じて交流を深めました。笹竹やたくさんの七夕飾りが用意された会場に、第一保育所と白ばら幼稚園のかわいい“織り姫とひこ星”たちがやって来て、一生懸命願い事を書いた短冊や色とりどりの折り紙などを、地域の人たちと一緒に飾り付け。世代を超えて受け継がれる夏の風習とともに、楽しいひとときを過ごしました。

- 飾り付けのコツを教わ
- りながら、仲良く飾り
- 付け(左) 幅広い世代
- でにぎわう会場(右上)
- うまく付けられるかな？
- (右下)



**市** 復元工事の現場見学会  
「旧ハワイ公使別邸」  
の貴重な復元過程を堪能

7月7日、市指定史跡「旧ハワイ公使別邸」の復元工事の現場見学会が行われました。工事は、昭和60年に移築された場所から建築された当時の場所に戻す大がかりなもので、建物を全て解体し、建て直しています。参加者は、建築士から当時の工法などについて説明を受け、明治・大正のロマンを満喫。足場を使って2階まで上り、完成後の様子を想像しながら建物の骨組みを眺めていました。

- 説明を受ける参加者(右) 2階から見下ろす(左上) 明治時代にあった場所に戻された建物(左下)



## 幼稚園・保育所(園)をパネルで紹介します

市内幼稚園・保育所(園)を紹介するパネル展示を行います。  
 入園を考えている人は参考にしてください。  
**とき** 8月27日(月)～9月6日(木)  
**ところ** 市役所本庁舎市民ホール



### 保育所(園)を希望する人

受付日時・定員・対象児と保育時間などは別表2のとおりです。入所を希望する人は、申し込んでください。

なお、現在入所(園)中で引き続き入所(園)を希望する場合も、新たに申し込みが必要です。また、産休・育休明けや現在妊娠中のお

子さんなどの年度途中入所(園)の希望も受け付けます。

**入所(園)資格** 本市の住民で、保護者(同居の祖父母を含む)が働いていたり、病気、就学などでお子さんの保育ができず、ほかに面倒をみる人がいない家庭の子ども

**申込方法** 申込書に必要事項を記入して、別表2の受付日に持参してください。申し込みについての資料は、各保育所(園)とこども課、各総合支所市民福祉課にあります

※受付日に聞き取り調査を行いますので、家庭の事情の分かる人が来てください。また、初めて入所(園)する場合は、該当するお子さんと一緒に来てください。

※各保育所(園)の受付日に都合がつかない場合は、9月3日(月)～18日(火)までこども課および各総合支所市民福祉課で受付します(土・日曜日、祝日を除く)。

※添付書類などに不備がある場合、受付できませんのでご了承ください。

保育所(園)の概要							
保育所(園)名	所在地 電話番号	定員	入所年齢 (H25.4.1現在)	保育時間 (早朝・延長保育時間を含む)	受付日 (全て9月)	受付場所	
市立	第一保育所	渋川(坂下町)2103-22 Tel 22-0449	60人	1歳～	月～金：午前7時30分～午後7時 土：午前7時30分～午後6時	4日(火)	第一保育所
	第四保育所	有馬716 Tel 23-3759	100人	1歳～	月～金：午前7時30分～午後7時 土：午前7時30分～午後6時	3日(月)	第四保育所
	第五保育所	渋川(元町)446-1 Tel 23-3002	90人	1歳～	月～金：午前7時30分～午後7時 土：午前7時30分～午後6時	7日(金)	第五保育所
	伊香保保育所	伊香保町伊香保335-3 Tel 72-2215	120人	0歳 (6カ月)～	月～金：午前7時30分～午後7時 土：午前7時30分～午後6時	6日(木)	伊香保保育所
私立	行幸田保育園	行幸田910-1 Tel 23-3025	150人	0歳 (4カ月)～	月～土：午前7時30分～午後7時	3日(月)	行幸田保育園
	渋川こぼと保育園	金井2352-15 Tel 23-9066	120人	0歳 (6カ月)～	月～金：午前7時30分～午後7時 土：午前7時30分～午後6時30分	10日(月)	渋川こぼと保育園
	半田保育園	半田1162-1 Tel 24-2864	200人	0歳 (6カ月)～	月～金：午前7時15分～午後7時15分 土：午前7時15分～午後6時	5日(水)	半田喜多集落センター
	コスモス保育園	石原1609-1 Tel 23-5389	100人	0歳 (産休明け)～	月～金：午前7時20分～午後7時 土：午前8時～午後5時30分	10日(月)	コスモス保育園
	パンジー保育園 および同分園(※1)	金井1512-1 Tel 24-5315	130人	0歳 (産休明け)～	月～土：午前7時30分～午後7時	11日(火)	パンジー保育園
	中村保育園	中村369-4 Tel 24-5366	90人	0歳 (6カ月)～	月～金：午前7時30分～午後7時 土：午前7時30分～午後6時	5日(水)	中村保育園
	たんぼぼ保育園	上白井2525 Tel 53-4554	120人	0歳 (4カ月)～	月～土：午前7時30分～午後7時	12日(水)	たんぼぼ保育園
	ひばり保育園	赤城町勝保沢110-6 Tel 56-2144	160人	0歳 (6カ月)～	月～金：午前7時～午後7時 土：午前7時30分～午後6時	4日(火)	ひばり保育園
	北橋保育園	北橋町八崎374 Tel 23-4213	110人	0歳 (5カ月)～	月～金：午前7時30分～午後7時 土：午前7時30分～午後6時	6日(木)	北橋保育園

※1 パンジー保育園およびパンジー保育園分園(通称名=とんぼ保育園)については、入所希望施設を選択できます。

# 来年度の入園児を募集します



みんなで食べるお弁当はおいしいね (赤城幼稚園)

市内の幼稚園、保育所(園)では、来年度に入園を希望するお子さんの募集を行います。

## 幼稚園を希望する人

定員などの詳細は、別表1のとおりです。なお、現在入園している人の申し込みは必要ありません。

**入園資格** ▷3歳児=平成21年4月2日～22年4月1日生まれ  
▷4歳児=平成20年4月2日～21年4月1日生まれ ▷5歳児=

平成19年4月2日～20年4月1日生まれ

**申込方法** 入園願書(各幼稚園で配布しています)に必要な事項を記入して、申込期間中に各幼稚園に提出してください

※願書配布・受付は、原則として土・日曜日、祝日を除きます。  
※市立幼稚園では、定員を超えた場合は、抽選となります。

※定員に満たない園は、申込期間終了後も随時願書を受け付けます。

**申込期間** ▷市立幼稚園=9月3日(月)～18日(火)▷私立幼稚園=9月3日(月)午前8時から

**その他** 保護者の経済的負担を軽減するため、市民税の課税状況に応じて、保育料を減免する制度(市立幼稚園)と市が就園奨励費を支給する制度(私立幼稚園)があります

(別表1)		幼稚園の概要					
	幼稚園名	所在地 電話番号	定員	入園年齢 (H25.4.1現在)	教育時間	通園バス	備考
市立	渋川幼稚園	渋川(長塚町)1773-1 Tel.22-2550	105人(3歳児35人、 4・5歳児若干人)	3歳～	午前8時40分 ～ 午後2時	なし	午後6時まで預かり 保育を実施
	かに石幼稚園	村上3751-1 Tel.59-2100	105人(3歳児35人、 4・5歳児若干人)	3歳～		小野上 地区	
	こもち幼稚園	吹屋658-30 Tel.60-6688	315人(3歳児105人、 4・5歳児若干人)	3歳～		子持 地区	
	赤城幼稚園	赤城町勝保沢110-6 Tel.20-6222	210人(3歳児70人、 4・5歳児若干人)	3歳～		赤城 地区	
	北橋幼稚園	北橋町真壁2376-4 Tel.52-2414	210人(3歳児70人、 4・5歳児若干人)	3歳～		北橋 地区	
私立	白ばら幼稚園	渋川(並木町)778 Tel.22-1068	全体数240人	H25年度中 満3歳の誕生日 から(※1)	午前8時30分 ～午後2時30分	渋川 市内	
	渋川大島幼稚園	半田2410 Tel.23-9930	全体数300人	3歳～	午前8時30分 ～午後2時	渋川 近郊	午前7時30分から受け入れ可 午後6時まで預かり保育を実施

※1 白ばら幼稚園の満3歳クラスについては、同園に問い合わせてください。  
※2 通園バス利用者は教育時間にずれがあります。  
※3 預かり保育については、園の都合により、実施できない日や時間が短くなる日もあります。

## 空手道

と き 10月14日(日)  
ところ 市民体育館  
競技種目 一般(男子・女子組手の部、形の部)、中学生(組手の部、形の部)、小学生(組手の部、形の部)  
参加料 1種目1,000円  
申込先 水沢淳さん宅(TEL)③2436・(FAX)⑤8815)  
申込期限 9月15日(土)必着

## 柔道

と き 10月28日(日)  
ところ 市武道館  
競技種目 幼年・小学生・中学生・高校生の学年別、男女別による個人戦(トーナメントまたはリーグ戦)  
参加料 1人300円  
申込先 青木計夫さん宅(TEL)③3330)  
申込期限 9月7日(金)

## 剣道

と き 9月30日(日)  
ところ 総合公園体育館  
競技種目 小学生・中学生・高校生・一般の学年・段位別、男女別による個人戦部  
参加料 1人500円  
申込先 加藤厚さん宅(TEL)②0638)  
申込期限 8月26日(日)

## ソフトボール

と き 9月2日(日)、9日(日)  
ところ 坂東橋緑地公園ソフトボール場  
競技種目 市内在住・在勤の一般の部  
参加料 1チーム5,000円  
申込先 柴本宣広さん宅(TEL)③5935)  
申込期限 8月15日(水)



市では、第7回市民スポーツ祭秋季総合大会の参加者を募集します。皆さんの参加をお待ちしています。

詳しくは、各種目の申込先に問い合わせてください。(☎体育課)



## 弓道

と き 10月7日(日)  
ところ 市武道館弓道場  
競技種目 近似的競技(ジュニア、高校、有段、称号の各部)  
参加料 1人1,000円  
申込先 近内尚志さん宅(TEL)②0080・(FAX)③0860)  
申込期限 9月27日(木)

## 陸上

と き 9月2日(日)  
ところ 総合公園陸上競技場  
競技種目 ▷男子の部=中学生(100m、1,500m、走幅跳)、29歳以下(200m、1,500m、走高跳、砲丸投)、30歳代(100m、1,500m、走幅跳)、40歳代(100m、1,500m)、30・40歳代共通(砲丸投)、50歳以上(1,500m、砲丸投)、共通(4×100mリレー) ▷女子の部=中学生(100m、800m、走幅跳)、29歳以下(200m、走高跳、砲丸投)、30歳代(100m、砲丸投)、高校生以上(1,500m)、共通(4×100mリレー)  
その他 各地区(支部)代表選手により大会を実施するため、一般募集はしません

## ソフトテニス

と き 10月7日(日) ※予備日8日(祝)  
ところ 総合公園庭球場  
競技種目 男子(30歳未満の部、30歳代の部、40歳代の部、50歳以上の部)、女子(一般・家庭婦人の部)  
※年齢より下のクラスに出場するのは可。  
※高校生以下は不可。  
※年齢は4月1日現在。  
参加料 無料  
申込先 伊藤達也さん宅(TEL)・(FAX)⑤2927)  
申込期限 9月28日(金)

## バドミントン

と き 9月17日(祝)  
ところ 総合公園体育館  
競技種目 男子ダブルス(合計年齢別/①79歳以下 ②80歳以上99歳以下 ③100歳以上)、女子ダブルス(男子の①~③と同じ)、混合ダブルス(男女ともに単独で申し込む。当日抽選によりペアを決定し、合計年齢別にブロックを分けて対戦)  
参加料 1人1種目600円  
申込先 今井謙二さん(TEL)090-4007-2276)  
申込期限 8月27日(月)

## 体操

と き 10月6日(土)  
と ころ 総合公園体育館  
競技種目 小・中学生男子(床、とび箱、鉄棒)、小・中学生女子(床、とび箱、平均台)  
※中学生は、とび箱が跳馬に変更。  
参加料 無料  
申込先 狩野実さん宅(TEL)③1201  
申込期限 当日の朝まで(小学生は体操教室で受付)

## サッカー

と き 10月28日(日)~11月18日(日)  
と ころ 総合公園陸上競技場ほか  
競技種目 一般の部(高校生以上)  
参加料 1チーム10,000円(登録チームは無料)  
申込先 酒井雅典さん(TEL)090-4595-7778  
申込期限 8月31日(金)

## 卓球

と き 10月28日(日)  
と ころ 総合公園体育館  
競技種目 一般男子、男子セミシニア・シニア・ベテラン、オールドベテラン男女、一般女子、家庭婦人、中学生男女、小学6年生男女、小学5年生以下、新卓球(初心者40歳以上男女)  
参加料 小・中学生以外=500円、中学生=300円、小学生=200円(1人1種目の料金)  
申込先 村田隆さん宅(TEL)④4533  
申込期限 10月21日(日)

## バスケットボール

と き 8月26日(日)  
と ころ 子持社会体育館  
競技種目 一般(高校生を含む)男子・女子の部  
参加料 1チーム2,000円  
申込先 大類真樹さん(TEL)080-5646-5736  
申込期限 8月10日(金)

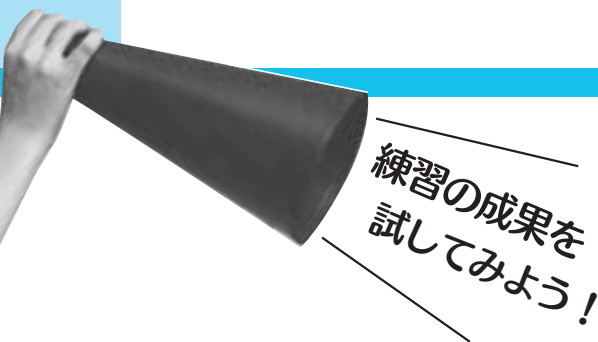

# 市民スポーツ祭秋季総合大会 参加者大募集

## バレーボール

と き 9月2日(日)  
と ころ 総合公園体育館  
競技種目 一般男子・女子の部、家庭婦人の部  
参加料 1チーム2,000円  
申込先 茂木十一さん宅(TEL)③4189  
申込期限 8月22日(水)

## ラグビーフットボール

と き 11月25日(日)  
と ころ 坂東橋緑地公園第2広場  
競技種目 小学生の部(低・中・高学年別)  
参加料 無料  
申込先 紺野力さん宅(TEL)④6071  
申込期限 10月10日(水)

## 銃剣道

と き 9月9日(日)  
と ころ 赤城スポーツセンター剣道場  
競技種目 一般の部(団体戦、個人戦)  
参加料 無料  
申込先 須田猛さん(TEL)090-1114-3376  
申込期限 8月31日(金)

## 少林寺拳法

と き 10月14日(日)  
と ころ 市武道館  
競技種目 組演武、単独演武  
参加料 1人1,000円  
申込先 村上尚さん宅(TEL)③3434  
申込期限 9月15日(土)

## グラウンドゴルフ

と き 9月4日(火) ※予備日5日(水)  
と ころ 坂東橋緑地公園自由広場  
競技種目 個人戦  
参加料 1人500円  
申込先 松村三郎さん宅(TEL)④6052  
申込期限 8月15日(水)

## マレットゴルフ

と き 9月18日(火)  
と ころ 敷島緑地公園マレットゴルフ場  
競技種目 個人戦  
参加料 1人500円  
申込先 漆原二三夫さん宅(TEL)⑥3604  
申込期限 9月3日(月)

申込・問い合わせ先：■建築住宅課 (☎2072)

# 住宅入居者募集のお知らせ

## 市営住宅などの入居者募集

市では、市営住宅などの入居者を別表1のとおり募集しています。それぞれ収入制限などの入居資格要件があります。

**期** 随時(市役所閉庁日は除く)  
**他** 入居の継続に伴う更新料は掛かりません



(別表1) 市営住宅などの入居者募集物件一覧

市営住宅	位置	構造	建設年度	間取り	家賃	
伊香保竹子団地	伊香保町伊香保524-150	鉄筋コンクリート造3階建	平成8年度	3LDK (6畳、6畳、6畳洋室、LDK)	2万6,800円～3万9,900円	
特定公共賃貸住宅	位置	構造	建設年度	間取り	家賃	
赤城西原団地	赤城町津久田209-10	木造2階建	平成11年度	3LDK (6畳、6畳洋室、7.5畳洋室、LDK)	4万8,000円	
			平成12年度	3LDK (6畳、6畳洋室、7畳洋室、LDK)	4万9,000円	
定住促進住宅	位置	構造	建設年度	間取り	階数	家賃
半田団地	半田778-6	鉄筋コンクリート造5階建	昭和54年度	3DK (6畳、6畳、4.5畳、DK)	1～4階	1万9,300円～3万3,700円
					5階	1万3,500円～2万3,500円
				2DK (6畳、4.5畳、DK)	1～4階	1万4,300円～2万6,400円
					5階	1万円～1万8,400円
金島団地	金井1585-15	鉄筋コンクリート造5階建	平成4年度	3DK (6畳、6畳、4.5畳、DK)	1～4階	1万9,700円～3万8,800円
					5階	1万3,700円～2万7,100円

(別表2) 借上賃貸住宅入居者募集物件一覧

物件	所在地 (自治会)	間取り	家賃 (助成後)	
			一般入居	高齢者、障害者、母子・父子世帯入居
ヤマセハイツ 3階部分 (鉄骨造3階建)	渋川 (寄居町)	2DK	4万3,200円	3万7,800円
		3DK	5万2,000円	4万5,500円
ウインティア・モトマチ 2階部分 (軽量鉄骨造2階建)	渋川 (元町)	2LDK	4万8,000円	4万2,000円
浅見マンション 2階部分 (鉄骨造3階建)	渋川 (坂下町)		4万8,800円	4万2,700円
ア・ドリーム坂下 1, 2, 3階部分 (鉄筋コンクリート造3階建)			5万3,600円	4万6,900円
オーシャンハイツ 1, 2階部分 (鉄骨造2階建)	渋川 (東町)		5万1,200円	4万4,800円
ブルメリア 2階部分 (軽量鉄骨造2階建)	渋川 (新町)		5万400円	4万4,100円

市では、借上賃貸住宅の入居者を別表2のとおり募集しています。借上賃貸住宅は、中心市街地の活性化と定住化を図るため、民間の賃貸住宅を市が借り上げ、入居者に家賃の2割(高齢者、障害者、母子・父子世帯は3割)を助成して貸し出すものです。入居の継続に伴う更新料は掛かりません。※収入制限などの入居資格要件があります。

## 借上賃貸住宅入居者募集



# 情報ぼっくす

《マークの見方》

- 本 = 本庁舎 □ = 第二庁舎
- 伊 = 伊香保総合支所 小 = 小野上総合支所
- 子 = 子持総合支所 赤 = 赤城総合支所
- 北 = 北橘総合支所 電 = 電話番号
- fax = ファクス番号 E = Eメールアドレス
- 時 = としき・期間 所 = ところ 内 = 内容
- 師 = 講師・医師 対 = 対象者 定 = 定員
- 費 = 参加料・入場料 持 = 持参するもの
- 申 = 申込・参加方法 問 = 問い合わせ先
- 期 = 申込期間・開始日・期限 他 = その他

## ■本庁・各総合支所の電話番号

- 本庁舎・第二庁舎 電 22-2111 □子持総合支所 電 24-1211
- 伊香保総合支所 電 72-3155 □赤城総合支所 電 56-2211
- 小野上総合支所 電 59-2111 □北橘総合支所 電 52-2111

人口と世帯／平成24年6月末現在

- 人口 83,398人(男40,921人、女42,477人)
- 世帯 31,375世帯
- 6月のうぶごえ 男の子25人、女の子21人



## NHK「BS日本のうた」公開録音に参加しませんか

NHK「BS日本のうた」は、日本人の心に深く刻み込まれた名曲の数々を、一流ゲスト歌手の熱唱でお楽しみいただくステージショーです。この番組の公開収録の観覧者を募集します。

**時** 9月27日(木)午後6時40分開演 **所** 市民会館大ホール **出演者** 未定(出演者は決定次第、市民会館のホームページなどで発表します) ※司会は青井実アナウンサー。 **費** 無料(要入場整理券) ※入場整理券1枚で2人まで入場できます。 **申** 往復はがきの往信裏面と返信表面に、申込者の郵便番号、住所、氏名、電話番号(往信裏面のみ)を明記し、市民会館「BS日本のうた」観覧係(〒377-0008・渋川2795)へ ※申し込みは一人1通までとします(応募多数の場合は抽選)。 ※応募の際にいただいた情報は、NHKの番組のご案内、受信料のお願いに使用させていただきます場合があります。 **期** 8月31日(金)必着 **問** 市民会館(電)22261

## 福祉

### 渋川老人福祉センターからのお知らせ

渋川老人福祉センター

☎231765

〈ふれあい浴場〉

**時** 8月26日(日)

**内** 渋川老人福祉センター

内浴場の無料開放(市民のみ)

〈無料巡回バスの運行〉

**時** 毎週日曜日

**コース** 午前9時15分金島

駅発、9時50分スカイテル

×渋川、10時15分渋川老人

福祉センター着。帰りは午後2時センター発

〈健康相談〉

**時** 8月2日(木)午後1時30分

**所** 渋川老人福祉センター

**師** 塚越秀男さん(渋川/御蔭)

〈9月の休館日〉

3日(月)、10日(月)、18日(火)、

19日(水)、24日(月)、25日(火)

### 聴覚障害者の 教養講座

**本社** 福祉課 ☎22359

☎22327

**時** 8月25日(土)午後1時〜

3時

**所** 渋川ほっとプラザ

**内** 献血の現状と課題・骨

髄バンクについて

※手話通訳が付きまます。

**師** 大野学さん・上村政彦

さん(県赤十字血液センター

職員)

**対** 中学生以上の人

※聴覚に障害のない人も参加できます。

**費** 無料

**申** 当日会場へ

## 図書館

### 市立図書館の 催し物案内

**市立図書館** ☎20644

〈萌えの子おはなし会〉

**時** 8月18日(土)午後2時

**所** 市立図書館

**内** ▽絵本Ⅱ「こんにやろ

とつちゃん」「白いからす」

「しじつはながく」「すいか

のたび」 ▽大型絵本Ⅱ「き

つねのでんわボックス」

**費** 無料

〈映画鑑賞会〉

**時** 8月19日(日)午後2時

**所** 市立図書館

**内** 「M(ムウ)」監督：岩

本仁志/主演：玉木宏・山田孝之/2009年・日本映画)

**費** 無料

〈史跡めぐり参加者募集〉

**時** 9月5日(水)午前8時30

分出発午後5時15分帰着予

定)

**集合場所** 市役所本庁舎駐

車場

**交通手段** 市有バス

**内** 島崎藤村記念館(長野県

小諸市)、藤村旧邸(佐久市)

**師** 野口求さん(市郷土史研

究会会員)

**定** 30人(超えた場合は抽選)

**費** 3000円(昼食代、記

念館入館料、保険料など・

8月31日(金)までに窓口へ)

**申** 電話か窓口へ

**期** 8月7日(火)〜14日(火)午

前9時〜午後5時(月曜日を

除く)

〈池坊いけばな展〉

**時** 8月21日(火)〜31日(金)午

前9時〜午後6時(土・日曜

日は午後5時まで・最終日

は午後4時まで・月曜日は

休館)

**所** 市立図書館

**内** 上岡純子さん(渋川/元

町)ほかによる「涼を求めて」

をテーマとした作品展

# 情報ぼっくす

《マークの見方》

本 = 本庁舎 □ = 第二庁舎  
 伊 = 伊香保総合支所 小 = 小野上総合支所  
 子 = 子持総合支所 赤 = 赤城総合支所  
 北 = 北橋総合支所 電 = 電話番号  
 ファ = ファクス番号 E = Eメールアドレス  
 時 = とし・期間 所 = ところ 内 = 内容  
 師 = 講師・医師 対 = 対象者 定 = 定員  
 費 = 参加料・入場料 持 = 持参するもの  
 申 = 申込・参加方法 問 = 問い合わせ先  
 期 = 申込期間・開始日・期限 他 = その他

## 水道メーターの交換 ■水道課 電2119

水道メーターは、計量法の定めにより、有効期限の8年が経過するものは交換する必要があります。このメーターの管理は、市が行っています。

メーターの交換時期が来た人には、事前にはがきなどでお知らせした後、「委託者証」を携帯した市の委託業者が交換に伺います。交換費用は掛かりません。

皆様のご協力をお願いします。

## 催し物

### 北橋歴史資料館 夏季企画展示会

北文化財保護課 電2102  
 8月11日(土)～10月8日  
 祝午前9時～午後5時  
 ※月曜日(祝日の場合は翌日)・祝日の翌日(土・日曜日)の場合は開館は休館です。  
 北橋歴史資料館  
 平成24年3月23日付けで県の重要無形民俗文化財に指定された「下南室太々御神楽の養蚕の舞」を紹介する企画展  
 大人 200円  
 大学・高校生 100円  
 中学生以下 無料  
 展示替えに伴う臨時休館日 8月6日(月)～10日(金) 講演会  
 9月2日(日)午後2時～3時30分  
 北橋歴史資料館  
 太々神楽について  
 今井郁男さん(市文化財調査委員)  
 30人(超えた場合は抽選) 無料(入館料は必要です)  
 電話で北橋歴史資料館 電4094へ

期 8月11日(土)～19日(日)午前9時～午後5時(月曜日を除く)



## お知らせ

### 九州北部豪雨災害 義援金を受付

本社会福祉課 電2359

大雨による九州北部で発生した災害に対し、日本赤十字社群馬県支部では、この災害により被災された方々を支援するため、義援金を受け付けています。皆様のご協力をお願いします。

### 義援金名称

- ①大分県大雨災害義援金
- ②熊本広域大水害義援金
- ③福岡県豪雨災害義援金

受付窓口 社会福祉課および各総合支所市民福祉課

期 8月31日(金)まで

## 募集

### 津久田人形芝居教室 生徒募集

赤城公民館 電2214  
 伝統的な民俗芸能、人形芝居の人形操作を学ぶ教室を開催します。人形芝居に感心のある人は、ぜひ参加してください。

時 8月18日(土)～12月15日(土)の毎月第1・第3土曜日 午後7時～10時  
 所 赤城公民館  
 下牧人形吉田座の皆さん 市内在住の18歳以上の人 10人程度  
 費 無料  
 期 8月15日(水)まで

## スポーツ

### 市民家庭スポーツの日

■体育課 電2104

市では、市民の皆さんに気軽にスポーツを楽しんでいただくことと、市民家庭スポーツの日(毎月第2日曜日)に体育施設を無料開放しています。

## 本紙の有料広告募集中

市内約3万1,000世帯に配布されます

規格・掲載料(1回) ▷ A区画(縦4.9cm×横8.7cm) = 1万5,000円 ▷ B区画(縦4.9cm×横17.7cm) = 3万円

問い合わせ先 秘書広報課(電2182)

## 広告募集中

【広告】

## 渋川市公式ツイッターを始めました！

本秘書広報課 ㊟@2182

URL [http://twitter.com/shibukawashi\\_jp](http://twitter.com/shibukawashi_jp)



### アカウント

shibukawashi\_jp



市は、8月1日(水)から、市政情報のより効果的な伝達と災害時の緊急伝達手段の確保を目的に、「渋川市公式ツイッター」の本格的な運用を始めました。今後は、市政や観光の情報などを市内外に知らせるために随時ツイートしていきます。また、災害発生などの緊急時には、避難誘導などの情報提供手段のひとつとしても活用していく予定です。

閲覧は、インターネットに接続されているパソコンや携帯電話などからできます。市のホームページを通じて見られますので、ぜひ利用してください。皆さんのフォローをお待ちしています。

なお、市公式ツイッターからほかのツイッター利用者に対して、フォローやリプライは原則として行いませんので、ご了承ください。

### <用語の説明>

#### ●ツイッター

利用者が「ツイート(つぶやき)」と呼ばれる140文字以内の短文をインターネット上に公開すると、その情報を利用者が共有できるサービスです。

#### ●フォロー

自分のツイッターにはほかの人のツイッターを登録することです。自分のツイッターの画面を開くと登録しておいたツイッターも画面に出てきてツイートを読めるようになります。

#### ●リプライ

特定のツイッターに返信をすることです。

## 市立図書館の開館時間を延長します

市立図書館では、利用者の利便性の向上と利用者数の増加を図るため、次のとおり開館時間を試験的に1時間延長します。

■期間 8月1日(水)～24日(金) ※土・日曜日、休館日を除く。 ■延長・閉館時間 1時間延長して午後7時まで  
詳しくは、市立図書館(㊟@0644)へ。

8月は、次のとおり実施します。

時 8月12日(日)午前10時～午後4時

所 赤城総合運動自然公園

スポーツセンター

※スポーツ推進委員2人が、

利用者の要望により指導や助言を行います。

### 「渋川いきいき健康スポーツクラブ」教室紹介

■体育課 ㊟@2104  
いずれも申・固は、渋川

いきいき健康スポーツクラブ  
ブ小松真弓さん(㊟@240120)へ。

へスリング教室内マット運動指導

期日 ▼8月教室Ⅱ20日(月)

27日(月) ▼9月教室Ⅱ10日

(月)、24日(月)

時間 午後7時～7時45分

所 渋川中学校武道館

内 前転、後転などのマット運動の基本指導

対 市内の幼児～中学生

定 各教室とも5人(先着順)

費 各教室とも500円

(保険料など)

持 室内用運動靴

へトップアスリート巡回指導スポーツ教室

期日 8月20日(月)、9月3日

(月)午後7時～9時

所 渋川中学校武道館

師 レスリング国体優勝選手などのトップアスリート

対 市内の幼児～成人

定 6人(先着順)

費 無料

他 室内用運動靴  
見学ののみ可

## 第50回渋川広域圏内

## 発明くふう展の作品募集

〈児童生徒の部〉

対 渋川広域圏内在住の小  
学生～大学生)

作品の条件 1人または共  
同(3人以内)で発明工夫し、  
自作したもの

※単なる工作品・模倣品・手芸  
品や図面だけの作品は除く。

〈一般の部〉

対 渋川広域圏内に在住ま  
たは在勤の人

作品の条件 次の①～④の  
いずれか ①特許、実用新  
案、意匠登録済または出願  
中のもの ②新製品 ③試作  
品 ④教育上効果のある創作品

※図面のみものなどは除く。

申 9月10日(月)午前9時～  
11時に市役所第二庁舎1階

もみじサロンへ作品を持参  
※小・中学生は学校単位で  
持参してください。

〈展示会〉

時 9月11日(火)～13日(木)午  
前8時30分～午後6時

所 市役所第二庁舎1階も  
みじサロン

詳しくは、渋川発明協会  
事務局(渋川商工会議所内

・㊟@1311)へ。

《マークの見方》

**時**=とき・期間 **所**=ところ **内**=内容 **師**=講師・医師 **対**=対象者  
**定**=定員 **費**=参加料・入場料 **持**=持参するもの **申**=申込・参加方法  
**問**=問い合わせ先 **期**=申込期間・開始日・期限 **他**=その他

## 「下水道の日」関連事業

9月10日の「下水道の日」に先立ち、県内2カ所の水質浄化センター見学会を開催します。  
**時**▷8月17日(金)=午後3時集合 ▷8月18日(土)午前9時30分集合 ※各回とも1時間30分程度 **所** 県央水質浄化センター(佐波郡玉村町上之手)、西邑楽水質浄化センター(邑楽郡千代田町舞木) **内** 下水処理施設で水がきれいになる仕組みを学ぶ **対** どなたでも構いません ※小学生以下は、保護者同伴。 ※動きやすい服装。 **申** 当日直接会場へ **問** 県下水道総合事務所(TEL0270-65-7557・FAX0270-65-7781・E-mail gesuiji@pref.gunma.lg.jp)

## 企画展「追悼・どくとるマンボウ北杜夫」

**期** 9月17日(祝)まで ※8月14日(火)を除く毎週火曜日は休館日。 **開館時間** 午前9時30分～午後5時(観覧受付は午後4時30分まで) **所** 県立土屋文明記念文学館 **費**▷一般=400円▷大学・高校生=200円▷中学生以下=無料 **問** 県立土屋文明記念文学館(TEL027-373-7721)



## ダンベル体操体験教室

《昼間開催》**時** 9月4日(火)～25日(火)の毎週火曜日午前10時15分～11時45分(18日(火)は除く・計3回) **所** 市武道館 **持** 上履き、運動のできる服装、飲み物  
 《夜間開催》**時** ①9月5日(水)～26日(水)の毎週水曜日午後7時15分～8時45分(計4回・古巻公民館) ②9月6日(木)～27日(木)の毎週木曜日午後7時15分～8時45分(計4回・西部公民館) **持** 昼間開催と同じ **申** ・**問** 昼間・夜間開催ともに、齋藤由紀子さん宅(TEL0241698)

## 四正太極拳体験講習会

初心者も理解しやすく指導します。自然に身体の健康とバランスを良くし、ストレスの解消にも役立ちます。  
**時** 9月7日(金)～28日(金)の毎週金曜日午後7時～9時(計4回) **所** 子持社会体育館 **持** 運動のできる服装 **申**・**問** 陳氏太極拳同好会渋川・深津さん宅(TEL050-3600-0113)

## 第49回県民体育大会ボウリング競技渋川市予選会

**期日**▷第1回予選会=9月1日(土)▷第2回予選会=9月15日(土) **時間** 各回とも午後8時 ※受付を午後7時30分までに済ませてください。 **所** エメラルドボウル(前橋市) **内** 11月11日(日)にボウルジャンボ前橋で行われる県民体育大会ボウリング競技の市代表選手(男子3人・女子2人)の選考 **対** 市内在住の人 **費** 2,400円(6ゲーム代・当日徴収) **申**・**問** 電話かファクスで(有)豊栄金型製作所・田嶋さん(TEL034381・FAX034166) **期** 8月20日(月)まで

♠紹介します♥

# 元気笑顔

## 写真募集中

2歳未満(受付時点)の子どもさんの写真を募集します(掲載は1人1回のみ)。子どもさんの氏名(ふりがな)、性別、住所、生年月日、保護者の住所、氏名、電話番号を明記し、子どもさんの写真を添えて、秘書広報課(〒377-8501・石原80)へ。 ※このコーナーは市ホームページには掲載しません。

## みんなで防ごう高齢者虐待

高齢者に対する虐待行為は、どの家庭でも起こり得る身近な問題です。本市では昨年度43件の通報や届け出がありました。しかし、虐待を受けている高齢者の「身内をかばう」「他人に知られたくない」といった思いにより、発見が遅れることがあります。

以下の様子に当てはまる高齢者や家族は、虐待の可能性あります。

### 虐待を早期発見するために —高齢者の変化に気付く—

- 高齢者の身体に、不自然な傷、アザ、やけどの跡がある。
- 極端におびえたり、無気力・投げやりな態度が見られる。
- 部屋や衣服が汚れたままで、身体から異臭がする。
- 顔色が悪くやせてきた。また空腹を訴えている。
- お金がない、お金を自由に使えないと訴えている。
- 昼間でも雨戸を閉め切っている、夜になっても家に明かりがつかない。

### —家族の様子は?—

- 家族が適切な介護の仕方や、認知症への対応方法が分からずに悩んでいる。
- 家族が高齢者に必要な医療や介護サービスの利用を拒否している。
- 家の中から高齢者を大声で怒鳴る声が聞こえる。

### —迷わずに相談を!—

高齢者虐待で悩んでいる人、虐待や虐待の疑いに気付いた人は、地域包括支援センターへご相談ください。相談者・通報者の個人情報厳格に保護されます。

### 〈問い合わせ先〉

- ▷ 渋川・伊香保地区 = 地域包括支援センター (本庁舎内・☎2179)
- ▷ 小野上・子持地区 = 北部地域包括支援センター (子持総合支所内・☎5445)
- ▷ 赤城・北橘地区 = 東部地域包括支援センター (赤城総合支所内・☎6002)

## シニア脳力まんてん教室の参加者募集

市では、10月から認知症予防を目的として、「シニア脳力まんてん教室」を開催します。週1回30分程度、簡単な「読み・書き」「計算」を学習サポートや他の参加者と一緒に楽しく学習し、脳の健康を保ちます。

会に参加できる人  
**〈事前説明会〉**  
 時 9月26日(水)午後1時30分～3時  
 所 豊秋公民館  
**〈教室〉**  
 時 10月3日(水)～3月13日(水)までの毎週水曜日(祝日、年末年始を除く)  
 ※下表の1時限から3時限のうち、申込時に希望した1つの時限に毎回参加。

所 豊秋公民館  
 定 30人(初めて参加する人を優先し、超えた場合は抽選)  
 費 月額500円  
 期 8月31日(金)  
 申・問 本高齢福祉課 ☎22116  
 ※元氣ポイント対象事業  
 初回参加時に1ポイント差し上げます。3ポイントで市有日帰り温泉施設無料入浴券1枚と交換できます。

### シニア脳力まんてん教室の開催時間

1時限	午後1時30分～2時
2時限	午後2時10分～2時40分
3時限	午後2時50分～3時20分

※申込み時に参加を希望する時限を確認します。

## 介護食教室 ～家族いっしょの介護食～

市食生活改善推進員連絡協議会(食改推)北橘地区では、介護食教室を開催します。

介護食といってもその形態はさまざまですが、この教室では「料理が少し噛みにくくなった」「飲み込みにくくて、むせてしまう」といった人を対象に、少し柔らかめですが、家族もおいしく食べられるように工夫した介護食を紹介します。

時 9月4日(火) 午前9時30分～午後1時

所 北橘公民館調理室 内 調理実習(魚のホイル焼き、茶碗蒸し、軟飯など)、ミニ講話  
 ※献立は変更になる場合があります。

対 市内在住・在勤で健康に関心がある人

定 20人(先着順) 費 300円(当日集めます)

持 エプロン、三角きん、筆記用具 申 電話か直接 ☎渋川保健センター(☎1321)または各地区の食生活改善推進員へ

期 8月6日(月)～16日(木)

# 市民の声

Voice

市長への投書箱「ばらばら」  
に寄せられた声

## 市民の声を市政に反映させるために

市では、皆さんからの市政に対する具体的・建設的な意見を聴かせてもらい、今後の市政運営の参考とするため、「市長への投書箱ばらばら」を設置しています。

今年度4月から7月に投書された23件の意見から、市の回答や対応状況などの一部を紹介します。



### 〈指定ごみ袋を大きく〉

ごみが多く出るので、今の指定ごみ袋よりもさらに大きなものを作ってほしい。

**回答** 現在の市指定ごみ袋は、新浜川市が誕生した平成18年2月20日から使用されています。一般家庭のごみの搬出量に合わせて、大小2種類の都合の良いサイズに設定されたものです。



このため、今以上の大きいものを作る予定はありません。

もし、大量にごみが出るようであれば、直接広域組合の清掃センターに搬入することもできます。この場合には、指定ごみ袋でなくても構いません。ただし、ごみ20キログラムにつき300円の処分費用が掛かりますのでご注意ください。

ごみの減量が重要課題となっている今日、ご理解とご協力をお願いします。  
**(本環境課)**

### 〈子持中学校の校庭整備を〉

子持中学校の校庭の土が悪く、雨天時などは滑るため危険なうえ、乾燥すると固くなり、授業や部活動の利用に支障を来しているの、整備してほしい。

**回答** 子持中学校のグラウンド整備は、平成27年度に計画しています。

なお、子持中学校の校庭については、国史跡である黒井峯遺跡の指定範囲内にあるため、掘削などの行為には制限があり、文化庁長官の許可が必要です。そのため、早急に手立てをすることができません。校庭整備につきましても、県教育委員会を通じて文化庁の指導を受けながら、実施に向けて検討を行っていきたいと考えています。  
**(教育総務課)**



子持中学校の校庭

### ■「ばらばら」への投書方法

投書箱は、市役所本庁舎、第二庁舎、中央公民館、各総合支所の8カ所に設置しています。

投書箱のほかに、郵送、ファクスまたは市ホームページからも投書することができます。

### 〈投書箱・ファクス〉

投書用紙(投書箱と一緒に配置してあります)に必要な事項のほか、文書による回答希望の有無、件名、市政への意見を記入の上、投書箱に投かんまたはファクスで**本**秘書広報課(〒377-1850・石原80-246541)へ。

### 〈市ホームページ〉

市ホームページ(<http://www.city.shibukawa.gunma.jp/>)の「電子メールでの投書フォーム」から必要事項のほか、市政への意見(400字以内)を記入して送信してください。

### 〈回答できない投書〉

メールアドレスまたは住所の記載がないもの、匿名の投書、特定の個人や団体を中傷する内容の投書などには回答できません。詳しくは、秘書広報課(☎2182)へ。

## 熱中症の予防

洪川地区医師会  
内科 医師

毎月掲載

夏になると熱中症が多数発生するようになります。

熱中症は運動や仕事場で発生するばかりではなく、室内を含めた生活の間でも発生しますが、正しい理解の下に対応していれば、多くの場合、予防することが可能です。

### 〈水分補給〉

第一に大切なのは、水分摂取であることは言うまでもありません。アルコール飲料は論外ですが、ジュースや麦茶などは有効です。しかし、水だけを飲むのは塩分の不足による意識障害を引き起こすこともあるため、適切な塩分補給が必要となります。スポーツドリンクや、適量な塩分として梅干や塩飴などは良いと思います。ただし、緑茶やコーヒーなどは利尿作用があるため、水分摂取としてはあまり効果がありません。

### 〈暑さに対する適応力〉

第二に大切なのは、暑さに対する適応力(馴化<sup>じゆんか</sup>)を高めることです。

①自律神経系の適応⇨発汗が始まるまでの速度と発汗そのものの量を増やします。  
②内分泌系の適応⇨汗に含まれる塩分濃度を薄くして、汗で失った塩分を少し抑えます。

熱中症の発症が、急に暑くなった日に起こりやすいのは、こういった適応が身に付いていないことによります。あまり暑くない早朝や夕刻に、適度な運動をして汗をかくことで、こういった適応力が徐々に身に付いてきます。

### 〈高齢者の熱中症予防〉

高齢者は、暑さそのものを感じる力や喉の渇きを感じる力が衰えてきます。気温の高い日には、衣服で体温を調節して、エアコンを適宜利用しましょう。また、こまめな水分補給も重要です。

守り育て未来につなぐ

## しぶかわの環境

隔月4回掲載/第3回

### クールビズ ～夏を快適に過ごすために～

市では、節電・温暖化対策として、今年もクールビズを実践しています。ノーネクタイ、ノー上着などの軽装とし、室温を28℃で業務を行っています。伊香保総合支所では、観光PRのためアロハシャツを着用しています。皆さまのご理解ご協力もあって、定着してきました。

今回は、環境省が取り組む、クールビズから一歩踏み込んだ「スーパークールビズ」を紹介します。

#### スーパークールビズ

##### ①クールワーク

効率的な働き方に見直そう

- ・勤務時間の朝型シフト
- ・長期の夏休みを取る

##### ②クールハウス

設備や機器を利用して快適に

- ・窓のブラインドや遮熱シートの活用
- ・グリーンカーテン、すだれやよしずの設置



グリーンカーテン

- ・こまめな室温確認で熱中症予防

##### ③クールアイデア

ちょっとしたアイデアで涼をとる

- ・朝や夕方の打ち水
- ・冷却ジェルシートや氷のうなどグッズを活用

##### ④クールシェア

みんなで涼しいところに集まろう

- ・家族でひとつの部屋に集まる
- ・自然が多い涼しいところで過ごす
- ・公共施設を活用する
- ・カフェ、レストランなどを活用する

##### まとめ

これらの取り組みは、多くの人が取り組むことで大きな力となります。

ご家庭でも無理することなく、楽しく取り組めるスーパークールビズを見つけて、ぜひ、実践してみましょう。

(本環境課)



### 【行幸田の麦畑】

撮影場所：行幸田地内  
撮影日：平成 24 年 6 月 22 日  
撮影者：松永武彦さん(渋川/明保野)

皆さんが市内で撮影した写真を募集します。  
写真にタイトルと撮影場所、撮影日、住所、氏名を明記して☎秘書広報課(〒377-8501・石原80・☎kouhou@city.shibukawa.gunma.jp)へ。  
※特定の人物を中心に撮影しているものなど、写真によって掲載できない場合があります。



## 郷土の魅力をひとめぐり 渋川かるた vol.28

### ハワイとの 歴史伝える 旧ハワイ公館

旧ハワイ公館は、正式名を旧ハワイ公使別邸といい、昭和60年に当時の伊香保町の指定史跡となりました。現在は市の指定史跡となっています。この別邸は、現アメリカ・ハワイ州が独立国であった明治24年に、日本駐在代理公使アルウィンが購入し、大正14年に亡くなるまで毎年夏になると訪れて使用していました。ハワイ独立国当時の面影を残す数少ない史跡のひとつです。

現在、一度移築されたものを建築当時に建っていた場所に戻す大規模な復元工事中です。近くに資料館も建てられ、来年の春には見学ができるようになる予定です。

### 編集後記

祝！渋川市公式ツイッター開始！実は、群馬県内12市のうち、3番目のスピード導入なんですよ。(ちょっと自慢です(^\_^))これから、ツイッターを通じて、今まで以上に若い人たちが市政に対して関心をもってくれたらうれしいな、と期待しています。(灰)