

渋川市の統計

平成30年版

渋川市

ご利用に当たって

- 1 「渋川市の統計」は、本市の状況を人口、経済、社会、福祉、教育、文化などの分野にわたり、基本的な統計資料として収録したものです。
- 2 本統計集は、原則として、直近3～5年の資料を主に、可能な限り最新の資料を収録しました。
- 3 資料は、主に渋川市内の各官庁、団体、事業所及び庁内各部局所課などからの提供あるいは報告によるものです。
- 4 表中説明を要する事項および資料の出所は、各表の下部に示してあります。
- 5 調査の時点、時期の示し方は、特に注記がない限り次のとおりです。
「年次」・・・暦年（1月～12月）
「年度」・・・4月～翌年3月
「年月日」・・・調査年月日
- 6 数字の単位未満は、四捨五入を原則としました。したがって総数と内訳の計が一致しない場合があります。
- 7 統計表中の符号の用法は次のとおりです。
「0」・・・単位未満
「—」・・・皆無または該当数字なし（数字の記載がない場合）
「・・・」・・・不詳または数字が得られないもの
「-」・・・減少
「X」・・・統計法に基づき秘密保持のため公表を差し控えたもの
- 8 本市が平成18年2月20日に合併したため、原則として、合併前は旧市町村別の数値を記載し、合併後は地区別の数値もしくは市全体の数値を記載しています。
- 9 収録した統計資料について、さらに詳細な数値が必要な場合あるいは疑義のある場合は、各表下部に示してある各資料出所機関または本市総合政策部行政改革推進課に照会してください。

総目次

市民の暮らし
統計から見た渋川市の数字

1 土地・気象	1	1 1 市民生活・社会福祉	83
2 人口（住民基本台帳）	7	1 2 行政・選挙	89
3 国勢調査	15	1 3 財政	93
4 事業所	31	1 4 教育・文化	101
5 農林業	35	1 5 保健・衛生・公害	117
6 工業（製造業）	51	1 6 司法・消防	125
7 商業	57	付表 1 各種統計調査の概要	132
8 労働・金融・市民所得	63	付表 2 渋川市組織機構図	136
9 電気・ガス・上下水道・ 運輸・通信	69		
1 0 建設・住宅	79		

目 次

市民のくらし 統計から見た渋川市の数字		2 経営組織別事業所(民営)	32
		3 県内各市の産業別事業所数(民営・ 国・地方公共団体)	33
		4 産業大分類別・経営組織・従業者 規模別事業所数及び従業者数	34
1 土地・気象	1	5 農林業	35
1 渋川市の概要	2	用語の解説(2015年農林業センサス)	36
2 位置及び面積	3	1 専業・兼業別農家数	40
3 地目別土地面積の状況	3	2 年齢別農家人口(販売農家)	40
4 市制施行日	4	3 年齢別農業就業人口(販売農家)	41
5 気象の状況	5	4 農家別経営耕地面積	41
2 人口(住民基本台帳)	7	5 種類別経営耕地面積(販売農家)	42
1 人口の推移	8	6 経営耕地規模別農家数(販売農家)	42
2 年齢階層別人口	9	7 販売目的の作物別作付(栽培)面積 (販売農家)	43
3 年齢別人口	10	8 農産物販売金額規模別農家数(販売 農家)	43
4 行政区別人口・世帯数	11	9 販売目的の作物の種類別作付(栽培) 農家数と作付(栽培)面積	44
5 人口動態	14	10 農産物販売金額1位の部門別農家数 (販売農家)	45
6 人口移動の状況(渋川市の転入・ 転出者数)	14	11 果樹類の品目別栽培農家数(販売農 家)	46
3 国勢調査	15	12 施設園芸のハウス・ガラス室の面 積規模別農家数(販売農家)	46
1 人口・世帯数の推移	16	13 家畜を販売目的で飼養している農家 数・飼養頭羽数(販売農家)	47
2 群馬県・県内12市別人口	17	14 林野面積(現況森林面積)	48
3 産業大分類別就業人口	18	15 林種別森林面積	48
4 労働力人口(15歳以上)	19	16 農地移転状況	49
5 昼間人口	19	17 農地転用状況	49
6 就業者・通学者の流入・流出入口 (15歳以上)	20	6 工業(製造業)	51
7 集中地区人口・世帯	20	用語の解説(工業統計調査)	52
8 年齢階層別人口	20	1 都市別事業所数・従業者数・製造品 出荷額等(従業者4人以上の事業所)	53
9 配偶関係人口	21	2 産業中分類別事業所数・従業者数・ 製造品出荷額等(従業者4人以上の 事業所)	54
10 世帯の種類・世帯人員別世帯数及び 世帯人員	21	3 事業所敷地面積・建築面積(従業者 30人以上の事業所)	56
11 世帯の家族類型別一般世帯	22	4 工業用水使用量(従業者30人以上の 事業所)	56
12 年齢(各歳)男女別人口	23		
13 住居の種類・住宅所有の関係	29		
14 国籍別・男女別外国人数	30		
4 事業所	31		
1 産業大分類別事業所数・従業者数 (民営・国・地方公共団体)	32		

目 次

7 商業	57	10 建設・住宅	79
用語の解説(商業統計調査)	58	1 市の道路現況	80
1 商業の推移	59	2 市営住宅等保有状況	80
2 産業分類小分類別事業所数、従業者数、年間商品販売額(卸売業)	60	3 公営住宅等戸数状況	80
3 産業分類小分類別事業所数、従業者数、年間商品販売額、売場面積(小売業)	61	4 都市公園設置状況	80
4 市郡別年間商品販売額	62	5 住宅団地等の造成状況	81
		6 建築確認申請及び工事届受付件数状況(4号建築物のみ)	81
		7 用途地域種別指定面積	82
		8 木造建築物用途別状況	82
		9 非木造建築物用途別状況	82
8 労働・金融・市民所得	63	11 市民生活・社会福祉	83
1 一般職業紹介	64	1 消費者物価指数	84
2 新規学校卒業者進路別状況	64	2 消費者物価中分類指数(全国)	84
3 新規学校卒業者地域別就職状況	64	3 魚菜市场取扱高	85
4 新規学校卒業者職業紹介状況	65	4 総合相談状況	85
5 内職相談あっせん状況	65	5 生活保護法による扶助状況	85
6 シルバー人材センター事業運営状況	66	6 保育所(園)の状況	86
7 シルバー人材センター職群別事業実績状況	66	7 国民年金被保険者数	87
8 市制度資金貸付状況	66	8 国民年金(無拠出制)受給権者数及び年金額	87
9 市制度資金業種別利用状況	66	9 国民年金(拠出制)受給権者数及び年金額	87
10 金融機関別店舗数	67		
11 金融機関預金貸付状況	67	12 行政・選挙	89
12 市内総生産・市民所得(26・27年度)	67	1 歴代市長	90
		2 歴代副市長	90
9 電気・ガス・上下水道・運輸・通信	69	3 歴代教育長	90
1 電灯・電力需要状況	70	4 執行機関	90
2 ガス需要状況	70	5 市職員数	90
3 上水道需要状況	70	6 議決機関	90
4 上水道の業務状況	71	7 歴代市議会議長	91
5 公共下水道接続状況	71	8 歴代市議会副議長	91
6 地域し尿処理施設接続状況	71	9 市議会審議状況	91
7 農業集落排水接続状況	72	10 選挙人名簿登録者数の推移	92
8 自動車保有状況	72	11 選挙の投票状況	92
9 軽自動車保有状況	72		
10 主要道路交通量調査結果	73	13 財政	93
11 関越自動車道車種別利用状況	75	1 平成28年度渋川市決算状況	94
12 JR線乗車人員の推移(1日平均乗車人員)	76	2 平成29年度渋川市決算状況	96
13 郵便物取扱状況	77		

目 次

3 地方税決算額	98	14 用途地域別苦情件数	122
4 公債費・市債・財政調整基金の状況	98	15 公害関係法令及び県条例に基づく特定事業場・特定施設数	123
5 普通会計決算額	99		
6 公有財産の状況	100		
1 4 教育・文化	101	1 6 司法・消防	125
1 小学校の状況	102	1 刑法犯発生検挙状況	126
2 中学校の状況	103	2 交通事故発生件数	126
3 高等学校の状況	103	3 風俗営業数	127
4 特別支援学校の状況	104	4 火災原因別件数・損害額	128
5 幼稚園・認定こども園の状況	104	5 消防施設等の状況（消防本部）	129
6 専修学校の状況	105	6 消防施設等の状況（消防団等）	129
7 図書館利用状況	105	7 消防本部事故別救急出動状況	129
8 図書館資料利用点数(図書・視聴覚資料)	106	付表	131
9 図書館蔵書数	106	付表1 各種統計調査の概要	132
10 公園運動施設利用状況	107	付表2 渋川市組織機構図	136
11 社会体育施設利用状況	108		
12 公民館利用状況	109		
13 市民会館利用状況	109		
14 老人福祉センター利用状況	109		
15 渋川市勤労福祉センター利用状況	110		
16 観光施設利用状況	110		
17 美術館・文学館利用状況	110		
18 指定文化財	111		
1 5 保健・衛生・公害	117		
1 医療施設数	118		
2 病床数	118		
3 医療関係従事者数	118		
4 主要死因別死亡数	118		
5 感染症発生状況	119		
6 生活衛生関係営業施設数	119		
7 可燃物処理状況	120		
8 不燃物処理状況	120		
9 分別収集の状況	120		
10 し尿処理状況	120		
11 火葬取扱状況	121		
12 式場等利用状況	121		
13 種類別公害苦情件数	122		

市民の くらし

人口密度



1km²当たり326.3人

世帯人員

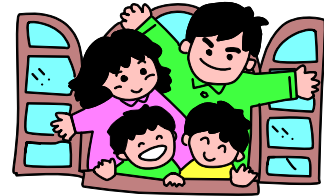

1世帯2.7人

出生

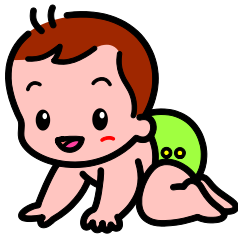

1日に1.2人

死亡



1日に2.8人

転入



1日に5.2人

転出



1日に6.5人

結婚



1日に0.7件

離婚

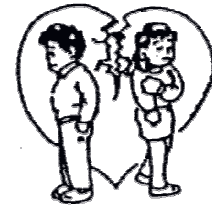

1日に0.3件

生産年齢人口



市民1.74人に1人

市議会議員



有権者3,062.4人に1人

市職員

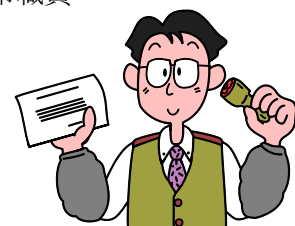

市民105.6人に1人

消防職員



市民489.9人に1人

医師(歯科医師含む)



市民395.9人に1人

教員

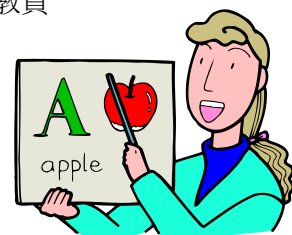

小学生12.9人に1人
中学生10.2人に1人

市の予算



市民1人当たり448,967円

救急車出動



1日に11.7回

交通事故(人身事故のみ)



1日に2.0件

刑法犯



1日に1.28件

火災発生



8.3日に1件

進学率

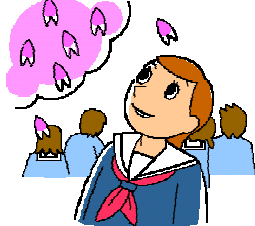

高校 99.5%
大学・短大50.7%

自動車(軽自動車含む)

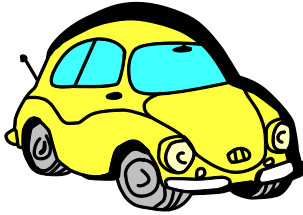

1世帯2.4台

ごみ収集

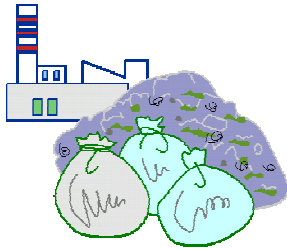

1世帯1日に2.6kg

渋川駅乗車人員



1日当たり3,453人

渋川伊香保・赤城インターチェンジ

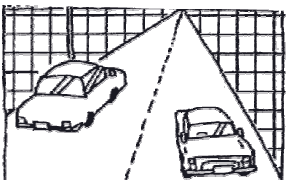

1日の入車 8,413.7台
1日の出車 8,332.5台

都市公園

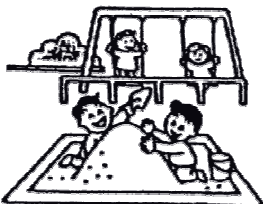

市民1人当たり17.5㎡

上水道

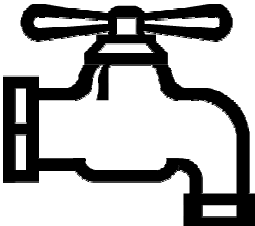

1世帯1日に1.00㎡

年間商品販売額

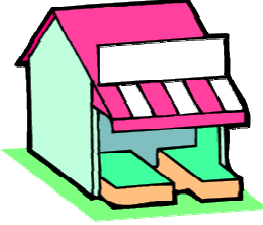

1商店当たり20,765万円

年間製造品出荷額等

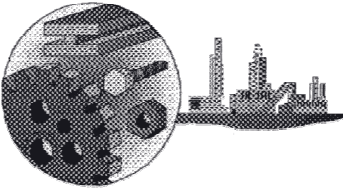

1工場当たり139,149万円

都市ガス使用量(家庭用)

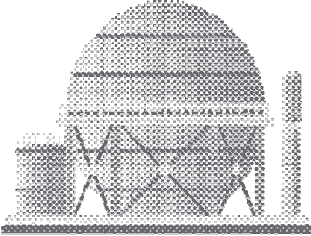

1世帯1日に28.7MJ

統計から見た渋川市の数字

項目		数	調査の時期	備考欄
市域面積		240.27 km ²	平成29年10月 1日	国土地理院
人口		75,509 人	平成30年 9月 1日	群馬県移動人口調査※1
世帯		29,102 世帯		
国勢調査	世帯数	28,812 世帯	平成27年10月 1日	平成27年国勢調査
	人口	78,391 人		
	人口密度	326.3 人/km ²		
	集中地区人口 DID	13,473 人		
転入人口		1,906 人	平成29年度	
転出人口		2,368 人		
出生数		422 人		
死亡数		1,035 人		
事業所	事業所数	4,137 事業所	平成26年 7月 1日	平成26年 経済センサス-基礎調査
	従業者数	35,801 人		
農林業	総農家数	3,218 戸	平成27年 2月 1日	2015年農林業センサス
	専業農家数	547 戸		
	兼業農家数	812 戸		
	農家人口(販売農家)	4,912 人		
	農業就業人口(販売農家)	2,366 人		
	経営耕地面積	185,985 ha		
工業	事業所数	124 事業所	平成29年 6月 1日	平成29年工業統計調査 従業者4人以上の事業所
	従業者数	4,467 人	平成28年1月～12月	
	製造品出荷額等	17,254,492 万円		
商業	商店数	768 店	平成26年 7月 1日	平成26年商業統計調査
	従業者数	5,029 人		
	商品販売額	15,947,200 万円		

【注】※1「群馬県移動人口調査」

この調査は、国勢調査の結果を基礎として毎月の届出(住民基本台帳法等)に基づく転出入、出生、死亡等を加減して算出する方法で行っている。

項目	数	調査の時期	備考欄
市民1人当たり所得	2,700 千円	平成27年度	市町村民経済計算
保育所(園)数	12 箇所	平成30年4月1日	
市立	4 箇所		
法人	8 箇所		
保育所(園)児童数	1,303 人		
幼稚園・認定こども園数	8 園	平成30年5月1日	学校基本調査
市立幼稚園	5 園		
私立認定こども園	3 園		
幼稚園・認定こども園在園者数	757 人		
小学校数	14 校		
小学校児童数	3,500 人		
中学校数	9 校		
中学校生徒数	1,892 人		
高等学校数	4 校		
高等学校生徒数	2,266 人		
自動車保有台数	36,067 台	平成30年4月1日	
軽自動車保有台数	32,280 台		
河川	35 河川	平成30年4月1日	
一級河川	29 河川		
二級河川	-		
準用河川	6 河川		
都市公園数	40 公園	平成30年4月1日	
都市公園面積	137 ha		
市営住宅戸数	537 戸	平成30年4月1日	
一般会計当初予算	35,195,000 千円	平成30年度	
歳入決算額(一般会計)	34,472,980 千円	平成28年度	
歳出決算額(一般会計)	32,630,540 千円		
歳入決算額(一般会計)	34,685,281 千円	平成29年度	
歳出決算額(一般会計)	32,593,749 千円		

1 土地・気象

1 渋川市の概要

渋川市は、日本そして群馬県のほぼ中央部、雄大な関東平野の始まりに位置しています。古くから交通の要衝として栄え、豊富な水資源を活かした工業、山地の開拓による農業や、首都圏の奥座敷となる観光・温泉などを主要産業としてきました。

本市の南側は県都前橋市に隣接し、東京都心まで120km（高速道路（関越自動車道渋川伊香保IC）利用で約2時間、JR上越線及び新幹線利用で約1時間10分）の距離にあります。主な交通網としては、JR上越線、JR吾妻線の2路線が通り、8駅あります。また、南北に関越自動車道と国道17号、東西に国道353号が通り、関越自動車道には渋川伊香保ICと赤城ICがあります。

地形は赤城山、榛名山、子持山、小野子山に抱かれ、利根川と吾妻川の流れによって形成された谷地とともに、標高差が概ね1,400m以上となる起伏に富んだ地形を有し、地区の大半が自然的土地利用で占められています。

全国における本市の位置

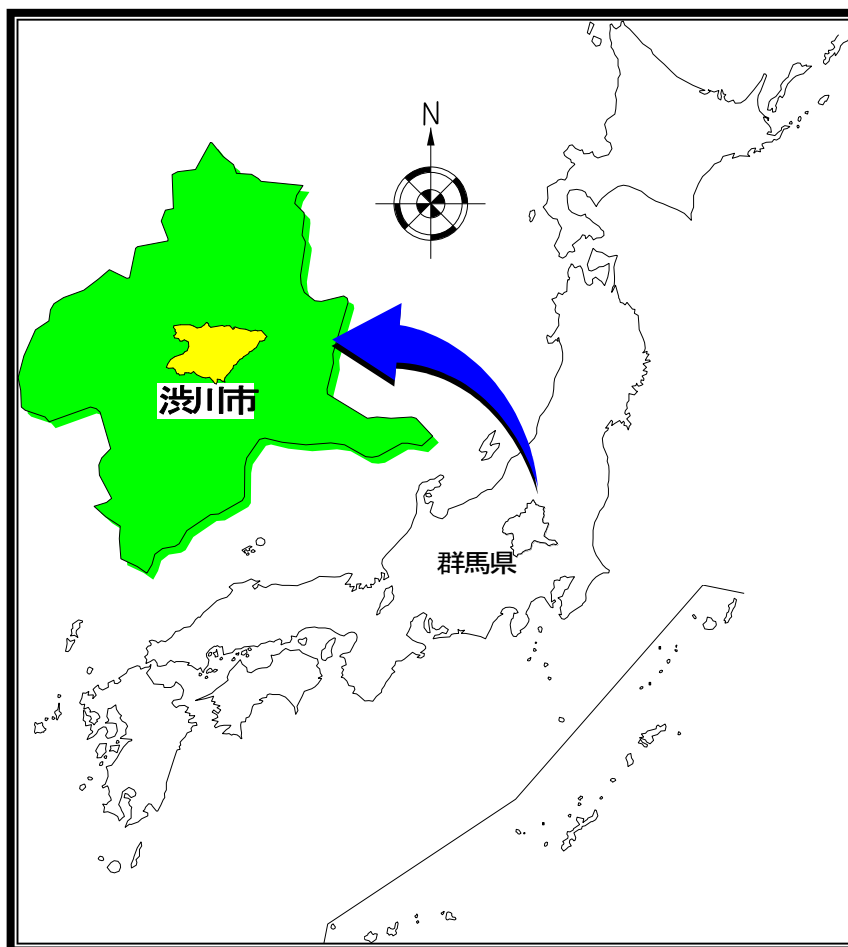

2 位置及び面積

方位(市役所本庁舎)		面積	海拔		
東経	北緯		最高 (鈴ヶ岳)	最低 (半田)	市役所
139° 00′	36° 29′	240.27 km ²	1,565 m	139 m	196 m

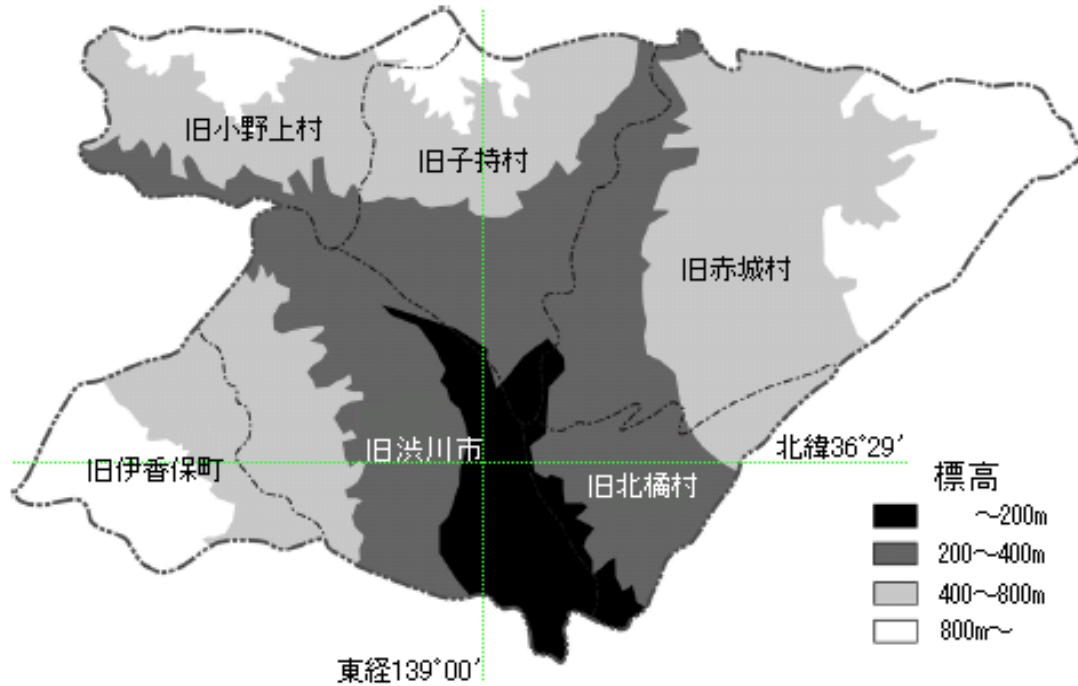

3 地目別土地面積の状況

(各年1月1日)(単位:ha)

区分	総数	田	畑	宅地	池沼	山林	原野	雑種地	その他
平成26年	24,042.0	890.7	3,882.3	2,140.6	22.2	7,273.2	188.2	1,182.1	8,462.7
	100.0	3.7	16.1	8.9	0.1	30.3	0.8	4.9	35.2
平成27年	24,027.0	888.0	3,866.9	2,153.1	22.2	7,263.6	186.2	1,198.8	8,448.2
	100.0	3.7	16.1	9.0	0.1	30.2	0.8	5.0	35.1
平成28年	24,027.0	884.8	3,846.4	2,169.6	22.2	7,251.5	184.1	1,208.4	8,460.0
	100.0	3.7	16.0	9.0	0.1	30.2	0.8	5.0	35.2
平成29年	24,027.0	881.7	3,830.3	2,180.0	22.2	7,240.5	183.7	1,229.1	8,459.5
	100.0	3.7	15.9	9.1	0.1	30.1	0.8	5.1	35.2
平成30年	24,027.0	877.2	3,809.8	2,188.1	22.2	7,220.7	174.6	1,265.6	8,491.0
	100.0	3.7	15.9	9.1	0.1	30.1	0.8	5.1	35.2

【注】下段は構成比(%)

【注】四捨五入の関係で、合計が合わない場合があります。

資料: 税務課

4 市制施行日

市町村名	合併・境界 変更年月日	区域の 変更形式	合併関係市町村名等
渋川市	平成18年2月20日	新設	渋川市、伊香保町、小野上村、子持村、赤城村、北橋村

1市1町4村が合併し渋川市が誕生した。

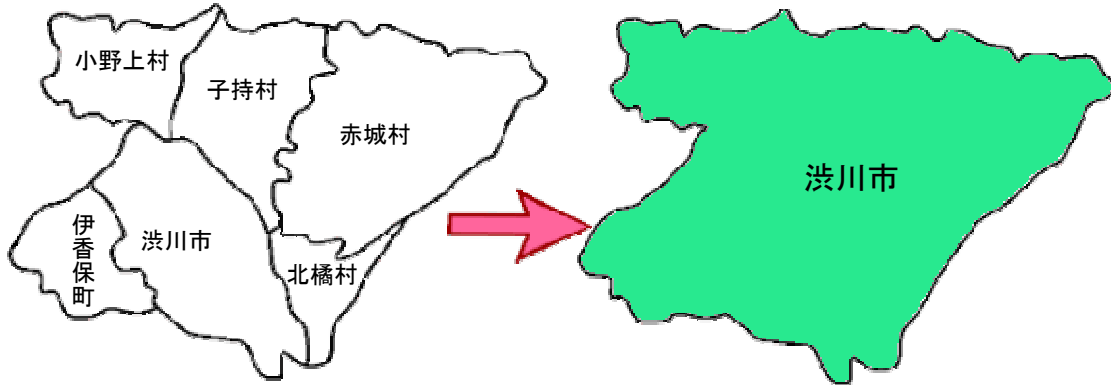

(参考) 合併の変遷

	明治期	昭和期	平成の大合併
渋川村	渋川町	渋川市 (昭和29年4月1日)	渋川市 (平成18年2月20日)
金井村、南牧村、阿久津村、川島村、祖母島村	金島村		
有馬村、八木原村、半田村	古巻村		
湯上村(行幸田)、石原村、中村	豊秋村		
(伊香保村、湯中子村、水沢村)→伊香保村	伊香保町(明治22年4月1日)		
小野子村、村上村	小野上村(明治22年4月1日)		
上白井村、中郷村	白郷井村	子持村 (昭和35年9月1日)	
横堀村、北牧村、吹屋村、白井村	長尾村		
持柏木村、溝呂木村、北上野村、勝保沢村、見立村、滝沢村、上三原田村、三原田村、樽村、宮田村	横野村	赤城村 (昭和31年9月1日)	
津久田村、猫村、長井小川田村、深山村、棚下村	敷島村		
箱田村、上箱田村、真壁村、八崎村、分郷八崎村、小室村、上南室村、下南室村、下箱田村	北橋村 (明治22年4月1日)		

5 気象の状況

本市の気候は、夏は蒸し暑く冬に晴天が多い太平洋気候と、気温の変化が大きい内陸気候の両面を持っています。夏期は高温となり雷雨が多く、梅雨期や台風期は多雨となりますが、降雨や降雪は比較的少ない傾向にあります。

また、冬から早春にかけての乾燥した冷たい季節風「からっ風」が強く吹くことが特徴となっています。

年月	降水量 (mm)	風速 (平均) m/s	気温(°C)		
			平均	最高	最低
平成20年	1,246.5	2.6	13.8	36.4	-5.2
21	994.0	2.6	14.0	36.9	-6.1
22	1,396.0	2.5	14.3	38.7	-5.9
23	1,075.0	2.6	13.6	37.4	-7.4
24	848.5	2.6	13.7	38.0	-6.4
25	794.5	2.7	14.2	37.6	-5.6
26	997.5	2.7	13.8	38.8	-5.9
27	930.0	2.5	14.6	38.5	-4.6
28	1,330.0	2.6	14.5	35.5	-7.6
平成29年	1,233.0	2.9	13.7	35.0	-5.0
1月	15.0	3.2	2.6	14.7	-5.0
2月	3.5	3.7	3.3	19.3	-4.6
3月	40.5	3.2	5.8	17.2	-2.9
4月	40.5	3.2	12.4	26.8	0.5
5月	103.0	2.6	18.6	32.4	5.7
6月	89.0	2.6	20.7	30.1	9.3
7月	281.5	2.0	26.3	34.6	19.3
8月	270.5	2.2	24.9	35.0	18.6
9月	73.5	2.6	21.3	31.1	12.6
10月	310.5	2.5	15.2	29.3	10.0
11月	5.0	3.5	9.0	22.5	-0.6
12月	0.5	3.1	3.8	16.0	-3.0

資料：消防本部

2 人口

(住民基本台帳)

1 人口の推移

(各年10月1日)(単位:人)

平成年次	世帯数 (世帯)	人口(人)			人口増減数		1世帯 当り人口 (人)	人口密度 (人/km ²)	
		総数	男	女	実数 (人)	増減率 (%)			
25	渋川地区	18,224	45,091	21,820	23,271	-555	-1.2	2.47	874
	伊香保地区	1,554	3,208	1,489	1,719	-75	-2.3	2.06	144
	小野上地区	588	1,747	858	889	-49	-2.8	2.97	62
	子持地区	4,235	12,037	5,994	6,043	-30	-0.2	2.84	294
	赤城地区	3,884	10,964	5,481	5,483	-184	-1.7	2.82	140
	北橘地区	3,189	9,723	4,795	4,928	-127	-1.3	3.05	515
	計	31,674	82,770	40,437	42,333	-1,020	-1.2	2.61	344
26	渋川地区	18,240	44,636	21,601	23,035	-455	-1.0	2.45	865
	伊香保地区	1,534	3,120	1,445	1,675	-88	-2.8	2.03	140
	小野上地区	587	1,695	826	869	-52	-3.1	2.89	60
	子持地区	4,284	11,912	5,927	5,985	-125	-1.0	2.78	291
	赤城地区	3,908	10,798	5,398	5,400	-166	-1.5	2.76	138
	北橘地区	3,228	9,655	4,753	4,902	-68	-0.7	2.99	511
	計	31,781	81,816	39,950	41,866	-954	-1.2	2.57	340
27	渋川地区	18,316	44,264	21,446	22,818	-372	-0.8	2.42	858
	伊香保地区	1,514	3,043	1,421	1,622	-77	-2.5	2.01	136
	小野上地区	590	1,658	797	861	-37	-2.2	2.81	58
	子持地区	4,321	11,810	5,877	5,933	-102	-0.9	2.73	288
	赤城地区	3,925	10,624	5,303	5,321	-174	-1.6	2.71	136
	北橘地区	3,284	9,612	4,735	4,877	-43	-0.4	2.93	509
	計	31,950	81,011	39,579	41,432	-805	-1.0	2.54	337
28	渋川地区	18,357	43,984	21,351	22,633	-280	-0.6	2.40	853
	伊香保地区	1,504	2,981	1,392	1,589	-62	-2.1	1.98	134
	小野上地区	599	1,632	788	844	-26	-1.6	2.72	58
	子持地区	4,408	11,773	5,869	5,904	-37	-0.3	2.67	287
	赤城地区	3,917	10,430	5,222	5,208	-194	-1.9	2.66	133
	北橘地区	3,314	9,454	4,669	4,785	-158	-1.7	2.85	500
	計	32,099	80,254	39,291	40,963	-757	-0.9	2.50	334
29	渋川地区	18,302	43,439	21,044	22,395	-545	-1.3	2.37	842
	伊香保地区	1,481	2,909	1,361	1,548	-72	-2.5	1.96	130
	小野上地区	595	1,590	765	825	-42	-2.6	2.67	56
	子持地区	4,461	11,689	5,831	5,858	-84	-0.7	2.62	285
	赤城地区	3,916	10,240	5,125	5,115	-190	-1.9	2.61	131
	北橘地区	3,352	9,317	4,591	4,726	-137	-1.5	2.78	493
	計	32,107	79,184	38,717	40,467	-1,070	-1.4	2.47	329

【注】平成24年から外国人を含む(平成24年7月、住基法改正)

資料:市民課

2 年齢階層別人口

(各年10月1日)(単位:人)

年齢(歳)	平成29年			平成28年			平成27年		
	総数	男	女	総数	男	女	総数	男	女
総数	79,184	38,717	40,467	80,254	39,291	40,963	81,011	39,579	41,432
0 ~ 4	2,445	1,220	1,225	2,536	1,252	1,284	2,616	1,300	1,316
5 ~ 9	2,886	1,449	1,437	2,940	1,503	1,437	2,949	1,504	1,445
10 ~ 14	3,176	1,685	1,491	3,284	1,748	1,536	3,420	1,786	1,634
15 ~ 19	3,709	1,846	1,863	3,808	1,877	1,931	3,902	1,962	1,940
20 ~ 24	3,660	1,882	1,778	3,722	1,896	1,826	3,744	1,909	1,835
25 ~ 29	3,385	1,760	1,625	3,599	1,905	1,694	3,743	1,982	1,761
30 ~ 34	3,777	2,012	1,765	3,892	2,093	1,799	4,076	2,173	1,903
35 ~ 39	4,330	2,290	2,040	4,494	2,380	2,114	4,688	2,456	2,232
40 ~ 44	5,148	2,651	2,497	5,316	2,732	2,584	5,306	2,698	2,608
45 ~ 49	5,135	2,579	2,556	5,111	2,538	2,573	4,865	2,393	2,472
50 ~ 54	4,721	2,363	2,358	4,778	2,424	2,354	5,047	2,555	2,492
55 ~ 59	5,219	2,638	2,581	5,200	2,623	2,577	5,305	2,693	2,612
60 ~ 64	5,928	3,027	2,901	6,317	3,216	3,101	6,697	3,412	3,285
65 ~ 69	7,314	3,661	3,653	7,474	3,754	3,720	6,908	3,451	3,457
70 ~ 74	5,287	2,555	2,732	5,041	2,397	2,644	5,296	2,502	2,794
75 ~ 79	4,771	2,156	2,615	4,667	2,104	2,563	4,570	2,052	2,518
80 ~ 84	3,806	1,570	2,236	3,735	1,517	2,218	3,722	1,481	2,241
85 ~ 89	2,733	952	1,781	2,629	930	1,699	2,560	903	1,657
90 ~ 94	1,323	353	970	1,286	331	955	1,195	299	896
95 ~ 99	362	58	304	363	61	302	346	60	286
100 ~ 104	67	9	58	59	9	50	54	8	46
105 ~ 109	2	1	1	3	1	2	2	0	2

【注】平成24年から外国人を含む(平成24年7月、住基法改正)

資料:市民課

3 年齢別人口

(平成29年10月1日)(単位:人)

年齢(歳)	計	男	女	年齢(歳)	計	男	女	年齢(歳)	計	男	女
総数	79,184	38,717	40,467	36	866	465	401	73	1,023	489	534
0	437	219	218	37	888	444	444	74	1,076	521	555
1	483	259	224	38	886	479	407	75	1,116	517	599
2	488	245	243	39	906	481	425	76	1,006	455	551
3	535	269	266	40	924	492	432	77	942	422	520
4	502	228	274	41	1,037	534	503	78	858	394	464
5	543	255	288	42	994	485	509	79	849	368	481
6	589	303	286	43	1,113	591	522	80	888	384	504
7	579	299	280	44	1,080	549	531	81	790	336	454
8	584	294	290	45	1,076	563	513	82	731	293	438
9	591	298	293	46	1,009	494	515	83	714	296	418
10	592	303	289	47	981	476	505	84	683	261	422
11	613	313	300	48	1,023	513	510	85	665	239	426
12	621	347	274	49	1,046	533	513	86	616	207	409
13	703	378	325	50	1,016	497	519	87	526	186	340
14	647	344	303	51	763	358	405	88	490	173	317
15	691	357	334	52	1,030	539	491	89	436	147	289
16	752	352	400	53	993	490	503	90	342	107	235
17	783	384	399	54	919	479	440	91	341	96	245
18	751	388	363	55	1,059	550	509	92	261	74	187
19	732	365	367	56	1,016	494	522	93	210	51	159
20	735	363	372	57	1,001	495	506	94	169	25	144
21	783	404	379	58	1,077	553	524	95	111	17	94
22	724	374	350	59	1,066	546	520	96	94	15	79
23	701	374	327	60	1,011	520	491	97	84	16	68
24	717	367	350	61	1,123	567	556	98	37	7	30
25	647	320	327	62	1,257	621	636	99	36	3	33
26	623	333	290	63	1,272	655	617	100	28	3	25
27	678	358	320	64	1,265	664	601	101	16	3	13
28	724	381	343	65	1,364	680	684	102	11	0	11
29	713	368	345	66	1,478	752	726	103	10	2	8
30	726	383	343	67	1,489	744	745	104	2	1	1
31	703	385	318	68	1,534	754	780	105	1	0	1
32	768	398	370	69	1,449	731	718	106	1	1	0
33	770	406	364	70	1,433	715	718	107	0	0	0
34	810	440	370	71	864	422	442	108	0	0	0
35	784	421	363	72	891	408	483	109	0	0	0

【注】平成24年から外国人を含む(平成24年7月、住基法改正)

資料:市民課

4 行政区別人口・世帯数

(平成29年10月1日現在)

区分	区域	人口(人)			世帯数 (世帯)	前年との比較	
		男	女	計		人口(人)	世帯(世帯)
	全域	38,717	40,467	79,184	32,107	-1,070	8
	旧渋川市計	21,044	22,395	43,439	18,302	-545	-55
	渋川地区計	5,589	6,169	11,758	5,395	-247	-76
	1 大崎	225	226	451	208	-7	-2
	2 下郷	322	388	710	298	-16	-12
	3 東町	373	406	779	363	-24	-13
	4 新町	143	153	296	108	2	-2
	5 下ノ町	38	58	96	39	-4	0
	6 南町	155	170	325	141	-10	-5
	7 長塚町	169	217	386	183	-14	-6
	8 本町	0	0	0	0	0	0
	9 寄居町	156	178	334	165	-3	3
	10 坂下町	600	645	1,245	549	-27	-11
	11 並木町	332	376	708	317	-13	-5
	12 中ノ町	72	102	174	71	-1	0
	13 上ノ町	91	109	200	81	-9	-5
	14 川原町	89	118	207	100	-6	-3
	15 裏宿	48	51	99	40	2	-1
	16 元町	388	427	815	362	-27	-3
	17 御蔭	636	656	1,292	578	-11	-3
	18 入沢	453	564	1,017	467	-42	-11
	19 上郷	338	334	672	330	4	1
	20 藤ノ木	129	134	263	110	-11	-4
	21 辰巳町	246	280	526	243	-11	0
	22 明保野	586	577	1,163	642	-19	6
旧 渋 川 地 区	金島地区計	5,264	5,620	10,884	4,394	-228	-28
	23 阿久津	239	245	484	211	-12	0
	24 金井南町	1,432	1,540	2,972	1,184	-26	2
	25 金井本町	683	734	1,417	594	-41	-8
	26 南牧	71	71	142	54	0	-1
	27 川島	457	477	934	364	-27	-5
	28 祖母島	203	223	426	165	-6	0
	29 祖母島上村	103	107	210	87	-18	-4
	42 金井下・中ノ町	332	379	711	270	-18	0
	43 金井上ノ町	483	509	992	363	-36	-6
	44 金井りんごの里	428	479	907	399	-17	-8
	45 金井軽浜	432	464	896	383	-9	7
	46 金井国町	401	392	793	320	-18	-5
	古巻地区計	5,762	6,027	11,789	4,779	31	64
	30 有馬	840	875	1,715	694	-14	1
	31 有馬	833	851	1,684	689	-25	-11
	32 八木原	1,061	1,137	2,198	811	3	18
	33 八木原	950	998	1,948	792	15	26
34 半田	1,121	1,207	2,328	956	69	31	
35 半田	957	959	1,916	837	-17	-1	
豊秋地区計	4,429	4,579	9,008	3,734	-101	-15	
36 行幸田	457	458	915	339	-31	-13	
37 行幸田	1,060	1,093	2,153	903	9	6	
38 本石原	279	340	619	259	-2	6	
39 石原	1,278	1,328	2,606	1,036	-4	18	
47 石原熊野町	233	235	468	224	-34	-23	
48 石原田中	487	488	975	443	-45	-19	
40 中村	242	222	464	197	-1	2	
41 中村	393	415	808	333	7	8	

区分	区域	人口(人)			世帯数 (世帯)	前年との比較	
		男	女	計		人口(人)	世帯(世帯)
伊香保地区	伊香保地区計	1,361	1,548	2,909	1,481	-72	-23
	1001 石段	51	53	104	62	3	3
	1002 ときわ	59	72	131	86	2	4
	1003 中央	91	96	187	123	-9	-5
	1004 雷之塚	70	82	152	95	-6	-8
	1005 日の出	107	140	247	137	-3	0
	1006 うわの	146	182	328	173	-13	-5
	1007 香東	288	307	595	287	-32	-10
	1008 コスモス	239	258	497	242	-4	-3
	1009 湯中子	185	218	403	173	-6	0
	1010 水沢	47	45	92	32	-1	2
1011 大日向	78	95	173	71	-3	-1	
小野上地区	小野上地区計	765	825	1,590	595	-42	-4
	2001 振興	48	47	95	34	3	0
	2002 下小野子	48	38	86	32	-2	-1
	2003 開拓	25	37	62	28	0	2
	2004 昭和	30	32	62	27	-4	-2
	2005 木の間	17	24	41	18	-1	0
	2006 中部	24	31	55	22	-1	0
	2007 中小野子	69	69	138	45	-3	0
	2008 小野子	76	69	145	49	1	0
	2009 東部	24	25	49	17	-1	0
	2010 西部	27	27	54	21	-1	1
	2011 甲里	25	29	54	17	-3	-1
	2012 伊久保	19	24	43	14	-2	0
	2013 程久保	8	14	22	11	0	0
	2014 上中尾	21	20	41	15	-2	1
	2015 下中尾	18	22	40	14	-1	0
	2016 堀の内	57	58	115	45	-4	0
	2017 共栄	45	59	104	38	-3	-2
	2018 榎平	31	40	71	24	-3	-2
	2019 原	43	48	91	37	-1	0
	2020 谷の口	53	53	106	39	-9	1
2021 塩川	57	59	116	48	-5	-1	
子持地区	子持地区計	5,831	5,858	11,689	4,461	-84	53
	3001 上白井上組	157	156	313	123	-11	0
	3002 上白井中組	292	304	596	213	6	7
	3003 子麓	212	241	453	146	1	1
	3004 上中郷	821	786	1,607	612	-32	-1
	3005 下中郷	1,292	1,318	2,610	1,025	-21	15
	3006 横堀	391	369	760	277	-7	1
	3007 河原	287	260	547	212	0	0
	3008 北牧西	247	239	486	194	-12	3
	3009 北牧東	380	405	785	285	-6	4
	3010 鯉沢	464	476	940	394	-12	-1
	3011 吹屋	390	371	761	269	-8	6
	3012 吹屋原	499	508	1,007	383	-6	3
	3013 白井	399	425	824	328	24	15
赤城地区	赤城地区計	5,125	5,115	10,240	3,916	-190	-1
	4001 津久田第一	241	242	483	176	-16	0
	4002 津久田第二	501	445	946	436	-4	2
	4003 津久田第三	428	401	829	359	-19	1
	4004 津久田第四	165	181	346	128	6	4
	4005 敷島	283	323	606	250	-17	3

赤城地区	4006 南雲第一	96	100	196	68	-1	0
	4007 南雲第二	184	168	352	129	-15	-4
	4008 南雲第三	135	130	265	113	-7	0
	4009 みやま	130	148	278	122	-8	-4
	4010 棚下	95	90	185	77	-5	0
	4011 持柏木	237	228	465	138	-9	-2
	4012 溝呂木	551	523	1,074	378	-26	-1
	4013 北上野	146	158	304	101	2	-1
	4014 勝保沢	313	327	640	221	-12	4
	4015 見立	226	242	468	163	2	2
	4016 滝沢	161	162	323	108	4	2
	4017 上三原田	282	280	562	189	-4	2
	4018 三原田	154	148	302	105	-4	1
	4019 樽	163	176	339	131	-19	-6
4020 宮田	217	233	450	174	-12	1	
4021 栄	117	115	232	85	-7	-2	
4022 三原田団地	300	295	595	265	-19	-3	
北橋地区	北橋地区計	4,591	4,726	9,317	3,352	-137	38
	5001 八崎第一	321	341	662	268	-19	-4
	5002 八崎第二	289	292	581	206	7	2
	5003 八崎第三	420	460	880	395	16	21
	5004 分郷八崎	186	197	383	129	-13	0
	5005 上小室	256	286	542	179	-8	1
	5006 下小室	323	316	639	208	-14	0
	5007 下南室	362	378	740	247	-22	2
	5008 上南室	258	262	520	191	-1	8
	5009 上箱田	323	314	637	200	-23	-2
	5010 箱田	335	338	673	236	-13	2
	5011 下箱田	344	351	695	253	-18	-4
	5012 真壁上	167	173	340	118	-2	5
	5013 真壁東	508	514	1,022	365	-23	1
	5014 真壁美保	218	220	438	150	-9	0
	5015 真壁下	260	267	527	195	5	6
5016 赤城山	21	17	38	12	0	0	

【注】平成24年から外国人を含む(平成24年7月、住基法改正)

資料:市民課

5 人口動態

(単位:人)

平成 年度	自 然 動 態			社 会 動 態			増減差 (A)+(B)
	出 生	死 亡	増減(A)	転 入	転 出	増減(B)	
25	502	1,064	-562	2,016	2,582	-566	-1,128
26	499	976	-477	2,182	2,480	-298	-775
27	459	1,031	-572	2,317	2,470	-153	-725
28	470	1,054	-584	2,135	2,456	-321	-905
29	422	1,035	-613	1,906	2,368	-462	-1,075

【注】平成24年から外国人を含む(平成24年7月、住基法改正)

資料:市民課

6 人口移動の状況(渋川市の転入・転出者数)

(単位:人)

区 分	平成29年度		平成28年度		平成27年度	
	転 入	転 出	転 入	転 出	転 入	転 出
総 数	1,906	2,368	2,135	2,456	2,317	2,470
県外総数	808	1,027	990	1,041	1,107	992
県内総数	1,098	1,341	1,145	1,415	1,210	1,478
前橋市	312	471	266	468	326	450
高崎市	186	291	182	281	210	329
桐生市	8	6	8	17	6	27
伊勢崎市	54	72	53	137	59	106
太田市	15	34	28	47	27	50
沼田市	83	44	96	42	103	65
館林市	9	4	7	5	7	7
藤岡市	17	16	10	13	31	20
富岡市	7	6	8	7	7	13
安中市	9	7	20	12	15	13
みどり市	11	9	12	24	10	13
北群馬郡	151	257	155	213	120	235
多野郡	0	0	3	2	1	0
甘楽郡	4	1	1	3	6	5
吾妻郡	161	73	197	81	197	92
利根郡	53	32	68	28	68	26
佐波郡	15	8	13	15	15	18
邑楽郡	3	10	18	20	2	9

【注】平成24年から外国人を含む(平成24年7月、住基法改正)

資料:市民課

3 国勢調査

1 人口・世帯数の推移

(各年10月1日現在)

年次	世帯数 (世帯)	人口(人)			1世帯当たり 人員(人)	対前回人口 増加率(%)
		総数	男	女		
平成17年	29,257	87,469	42,720	44,749	3	-2.6
洪川市	17,075	47,961	23,326	24,635	3	-1.6
伊香保町	1,708	3,762	1,725	2,037	2	-7.7
小野上村	586	1,994	970	1,024	3	-6.8
子持村	3,590	11,722	5,784	5,938	3	-2.0
赤城村	3,472	11,981	5,941	6,040	3	-4.6
北橘村	2,826	10,049	4,974	5,075	4	-2.5
平成22年	29,290	83,330	40,658	42,672	3	-4.7
洪川地区	17,034	45,655	22,199	23,456	3	-4.8
伊香保地区	1,584	3,362	1,555	1,807	2	-10.6
小野上地区	584	1,804	872	932	3	-9.5
子持地区	3,713	11,589	5,721	5,868	3	-1.1
赤城地区	3,452	11,063	5,468	5,595	3	-7.7
北橘地区	2,923	9,857	4,843	5,014	3	-1.9
平成27年	28,812	78,391	38,135	40,256	3	-5.9
洪川地区	16,490	42,984	20,796	22,188	3	-5.9
伊香保地区	1,400	2,865	1,327	1,538	2	-14.8
小野上地区	566	1,548	737	811	3	-14.2
子持地区	3,896	11,350	5,602	5,748	3	-2.1
赤城地区	3,462	10,240	5,066	5,174	3	-7.4
北橘地区	2,998	9,404	4,607	4,797	3	-4.6

2 群馬県・県内12市別人口

(各年10月1日現在)(単位:人)

市町村名	平成27年	平成22年(組替)	対22年人口増減数	対22年増減率(%)
群馬県	1,973,115	2,008,068	-34,953	-1.74
前橋市	336,154	340,291	-4,137	-1.22
高崎市	370,884	371,302	-418	-0.11
桐生市	114,714	121,704	-6,990	-5.74
伊勢崎市	208,814	207,221	1,593	0.77
太田市	219,807	216,465	3,342	1.54
沼田市	48,676	51,265	-2,589	-5.05
館林市	76,667	78,608	-1,941	-2.47
藤岡市	65,708	67,975	-2,267	-3.34
富岡市	49,746	52,070	-2,324	-4.46
安中市	58,531	61,077	-2,546	-4.17
みどり市	50,906	51,899	-993	-1.91
渋川市	78,391	83,330	-4,939	-5.93
渋川地区	42,984	45,655	-2,671	-5.85
伊香保地区	2,865	3,362	-497	-14.78
小野上地区	1,548	1,804	-256	-14.19
子持地区	11,350	11,589	-239	-2.06
赤城地区	10,240	11,063	-823	-7.44
北橋地区	9,404	9,857	-453	-4.60
北群馬郡				
榛東村	14,329	14,370	-41	-0.29
吉岡町	21,080	19,801	1,279	6.46

【注】人口欄の「平成22年(組替)」は、平成27年10月1日現在の市区町村の境域に基づいて組み替えた平成22年の人口を示す。

3 産業大分類別就業人口

(平成27年10月1日現在)

産業別	総計		渋川地区		伊香保地区		小野上地区	
	人口(人)	構成比(%)	人口(人)	構成比(%)	人口(人)	構成比(%)	人口(人)	構成比(%)
総数	38,338	100.0	20,644	100.0	1,511	100.0	799	100.0
第1次産業	2,475	6.5	620	3.0	29	1.9	105	13.1
A 農業, 林業	2,471	6.4	619	3.0	28	1.9	104	13.0
うち農業	2,403	6.3	583	2.8	24	1.6	102	12.8
B 漁業	4	0.0	1	0.0	-	-	1	0.1
第2次産業	10,546	27.5	5,524	26.8	212	14.0	237	29.7
C 鉱業, 採石業, 砂利採取業	26	0.1	12	0.1	-	-	3	0.4
D 建設業	3,923	10.2	1,797	8.7	72	4.8	100	12.5
E 製造業	6,597	17.2	3,715	18.0	140	9.3	134	16.8
第3次産業	24,053	62.7	13,896	67.3	1,196	79.2	422	52.8
F 電気・ガス・熱供給・水道業	272	0.7	187	0.9	7	0.5	5	0.6
G 情報通信業	352	0.9	235	1.1	9	0.6	2	0.3
H 運輸業, 郵便業	1,392	3.6	823	4.0	43	2.8	27	3.4
I 卸売業, 小売業	5,384	14.0	3,115	15.1	171	11.3	109	13.6
J 金融業, 保険業	716	1.9	434	2.1	10	0.7	12	1.5
K 不動産業, 物品賃貸業	385	1.0	262	1.3	14	0.9	6	0.8
L 学術研究, 専門・技術サービス業	957	2.5	563	2.7	22	1.5	25	3.1
M 宿泊業, 飲食サービス業	2,707	7.1	1,364	6.6	581	38.5	41	5.1
N 生活関連サービス業, 娯楽業	1,694	4.4	957	4.6	78	5.2	28	3.5
O 教育, 学習支援業	1,596	4.2	983	4.8	37	2.4	21	2.6
P 医療, 福祉	5,136	13.4	2,981	14.4	120	7.9	86	10.8
Q 複合サービス事業	419	1.1	222	1.1	7	0.5	10	1.3
R サービス業(他に分類されないもの)	1,853	4.8	1,072	5.2	59	3.9	28	3.5
S 公務(他に分類されるものを除く)	1,190	3.1	698	3.4	38	2.5	22	2.8
T 分類不能の産業	1,264	3.3	604	2.9	74	4.9	35	4.4

(つづき)

産業別	子持地区		赤城地区		北橋地区	
	人口(人)	構成比(%)	人口(人)	構成比(%)	人口(人)	構成比(%)
総数	5,627	100.0	5,033	100.0	4,724	100.0
第1次産業	558	9.9	692	13.7	471	10.0
A 農業, 林業	558	9.9	690	13.7	471	10.0
うち農業	549	9.8	674	13.4	467	9.9
B 漁業	-	-	2	0.0	-	-
第2次産業	1,628	28.9	1,537	30.5	1,408	29.8
C 鉱業, 採石業, 砂利採取業	4	0.1	6	0.1	1	0.0
D 建設業	616	10.9	726	14.4	612	13.0
E 製造業	1,008	17.9	805	16.0	795	16.8
第3次産業	3,441	61.2	2,804	55.7	2,845	60.2
F 電気・ガス・熱供給・水道業	32	0.6	21	0.4	20	0.4
G 情報通信業	39	0.7	32	0.6	35	0.7
H 運輸業, 郵便業	182	3.2	148	2.9	169	3.6
I 卸売業, 小売業	776	13.8	600	11.9	613	13.0
J 金融業, 保険業	85	1.5	87	1.7	88	1.9
K 不動産業, 物品賃貸業	40	0.7	32	0.6	31	0.7
L 学術研究, 専門・技術サービス業	122	2.2	121	2.4	104	2.2
M 宿泊業, 飲食サービス業	320	5.7	215	4.3	186	3.9
N 生活関連サービス業, 娯楽業	248	4.4	208	4.1	175	3.7
O 教育, 学習支援業	210	3.7	153	3.0	192	4.1
P 医療, 福祉	713	12.7	618	12.3	618	13.1
Q 複合サービス事業	62	1.1	67	1.3	51	1.1
R サービス業(他に分類されないもの)	273	4.9	201	4.0	220	4.7
S 公務(他に分類されるものを除く)	167	3.0	130	2.6	135	2.9
T 分類不能の産業	172	3.1	171	3.4	208	4.4

4 労働力人口(15歳以上)

(平成27年10月1日現在)

区分	総数		渋川地区		伊香保地区		小野上地区	
	人口(人)	構成比(%)	人口(人)	構成比(%)	人口(人)	構成比(%)	人口(人)	構成比(%)
15歳以上総数	69,464	100.0	37,881	100.0	2,577	100.0	1,419	100.0
労働力人口	39,965	57.5	21,564	56.9	1,575	61.1	831	58.6
就業者	38,338	55.2	20,644	54.5	1,511	58.6	799	56.3
完全失業者	1,627	2.3	920	2.4	64	2.5	32	2.3
非労働力人口	28,125	40.5	15,550	41.0	900	34.9	545	38.4
不詳	1,374	2.0	767	2.0	102	4.0	43	3.0

(つづき)

区分	子持地区		赤城地区		北橘地区	
	人口(人)	構成比(%)	人口(人)	構成比(%)	人口(人)	構成比(%)
15歳以上総数	9,944	100.0	9,308	100.0	8,335	100.0
労働力人口	5,846	58.8	5,251	56.4	4,898	58.8
就業者	5,627	56.6	5,033	54.1	4,724	56.7
完全失業者	219	2.2	218	2.3	174	2.1
非労働力人口	3,911	39.3	3,902	41.9	3,317	39.8
不詳	187	1.9	155	1.7	120	1.4

5 昼間人口

(平成27年10月1日現在)(単位:人)

年次	夜間人口	昼間人口	夜間人口と 昼間人口の差	昼間人口指数 (夜間人口=100.0)
平成27年	78,391	75,522	2,869	96.3

【注】15歳未満を含む通学者及び就業者(15歳以上)数による。

昼間人口=常住人口(夜間人口)+流入人口-流出人口

6 就業者・通学者の流入・流出人口(15歳以上)

(平成27年10月1日現在)(単位:人)

区分	流入人口				流出人口			
	区分	総数	県内他市町村から	他県から	区分	総数	県内他市町村へ	他県へ
渋川市	総数	12,946	12,644	302	総数	15,980	15,004	803
	就業者	11,665	11,367	298	就業者	13,833	13,118	558
	通学者	1,281	1,277	4	通学者	2,147	1,886	245

- 【注】1 流入人口は、他県から本県へ通勤している者及び本県へ通学している者の合計。
 2 流出人口は、本県から他県へ通勤している者及び他県へ通学している者の合計。
 3 総数は従業地・通学地「不詳」を含む。

7 集中地区人口・世帯

(平成27年10月1日現在)

区分	人口(人)	世帯数総数(世帯)	面積(km ²)	人口密度(1km ² 当たり)	総数に占める割合(%)	
					人口	面積
渋川市	13,473	5,631	4.94	2,727.30	17.19	2.06

- 【注】人口集中地区とは、以下の3点の条件を満たした地区である。
 1 平成27年国勢調査基本単位区を基礎単位地域とする。
 2 市区町村の境界内人口密度の高い基本単位区(原則として人口密度が1Km²当たり4,000人以上)が隣接していること。
 3 それらの地域の人口が平成27年国勢調査時に5,000人以上を有すること。

8 年齢階層別人口

(各年10月1日現在)

年次	総数		年少人口		生産年齢人口		老年人口	
	人口(人)	構成比(%)	人口(人)	構成比(%)	人口(人)	構成比(%)	人口(人)	構成比(%)
平成22年	83,330	100.0	10,175	12.2	50,843	61.2	22,087	26.6
渋川地区	45,655	100.0	5,830	12.8	28,096	61.7	11,582	25.5
伊香保地区	3,362	100.0	297	9.0	1,979	59.7	1,038	31.3
小野上地区	1,804	100.0	166	9.2	1,088	60.3	550	30.5
子持地区	11,589	100.0	1,497	12.9	6,968	60.3	3,100	26.8
赤城地区	11,063	100.0	1,151	10.4	6,621	59.9	3,289	29.7
北橘地区	9,857	100.0	1,234	12.5	6,091	61.8	2,528	25.7
平成27年	78,391	100.0	8,655	11.1	45,161	57.8	24,303	31.1
渋川地区	42,984	100.0	4,937	11.5	25,232	58.9	12,649	29.5
伊香保地区	2,865	100.0	213	7.6	1,526	54.7	1,051	37.7
小野上地区	1,548	100.0	117	7.6	846	55.1	573	37.3
子持地区	11,350	100.0	1,400	12.3	6,351	56.0	3,593	31.7
赤城地区	10,240	100.0	925	9.0	5,730	56.0	3,578	35.0
北橘地区	9,404	100.0	1,063	11.3	5,476	58.3	2,859	30.4

- 【注】1 年少人口は「0～14歳」、生産年齢人口は「15歳～64歳」、老年人口は「65歳以上」。
 2 総数には年齢不詳の人口を含む。

9 配偶関係人口

(平成27年10月1日現在)

	総数	未婚			有配偶			死別			離別		
		計	男	女	計	男	女	計	男	女	計	男	女
人口	72,930	18,691	10,803	7,888	43,230	21,592	21,638	7,113	1,398	5,715	3,495	1,330	2,165
構成比(%)	100.0	25.6	14.8	10.8	59.3	29.6	29.7	9.8	1.9	7.8	4.8	1.8	3.0

- 【注】1 総数は15歳以上人口
2 外国籍を含む。

10 世帯の種類・世帯人員別世帯数及び世帯人員

(各年10月1日現在)

年次	総数		一般世帯									施設等の世帯	
	総数(世帯)	世帯人員(人)	世帯数(世帯)								世帯人員(人)	総数(世帯)	世帯人員(人)
			総数	世帯人員1人	2人	3人	4人	5人	6人	7人以上			
平成22年	29,290	83,330	29,185	6,456	8,331	5,922	4,786	2,140	1,011	539	80,782	105	2,548
洪川地区	17,034	45,655	16,964	4,259	4,940	3,442	2,725	1,039	382	177	44,150	70	1,505
伊香保地区	1,584	3,362	1,582	695	418	216	152	62	30	9	3,345	2	17
小野上地区	584	1,804	584	81	166	131	98	59	35	14	1,804	-	-
子持地区	3,713	11,589	3,701	533	1,065	804	653	336	202	108	11,380	12	209
赤城地区	3,452	11,063	3,442	534	981	686	576	326	216	123	10,705	10	358
北橋地区	2,923	9,857	2,912	354	761	643	582	318	146	108	9,398	11	459
平成27年	28,812	78,391	28,711	6,846	8,796	5,701	4,360	1,809	789	410	75,801	101	2,590
洪川地区	16,490	42,984	16,434	4,283	5,072	3,241	2,449	915	326	148	41,580	56	1,404
伊香保地区	1,400	2,865	1,399	621	404	189	109	46	19	11	2,856	1	9
小野上地区	566	1,548	565	103	191	128	83	31	23	6	1,536	1	12
子持地区	3,896	11,350	3,877	711	1,198	801	652	291	154	70	11,019	19	331
赤城地区	3,462	10,240	3,449	686	1,046	695	521	259	145	97	9,835	13	405
北橋地区	2,998	9,404	2,987	442	885	647	546	267	122	78	8,975	11	429

- 【注】1 総数には世帯の種類「不詳」を含む。
2 一般世帯とは次のものをいう。
 (1) 住居と生計を共にしている人々の集まり、又は一戸を構えて住んでいる単身者。
 (2) (1)の世帯と住居を共にし、別に生計を維持している間借りの単身者、又は下宿屋などに下宿している単身者。
 (3) 会社・団体・商店・官公庁などの寄宿舍、独身寮などに住居している単身者。
 3 施設等の世帯とは次のものをいう。
 (1) 寮・寄宿舍の学生・生徒
 (2) 病院・療養所の入院者
 (3) 社会施設の入所者

11 世帯の家族類型別一般世帯

(各年10月1日現在)

年次	総数 (世帯)	A 親族世帯(世帯)							B 非親族 世帯	C 単独 世帯
		親族世 帯合計 I + II	I 核家族世帯					II その他 の親族 世帯		
			計	夫婦 のみの 世帯	夫婦と 子供 から 成る 世帯	男親と 子供 から なる 世帯	女親と 子供 から 成る 世帯			
平成17年	29,157	23,154	17,182	5,723	8,924	447	2,088	5,972	157	5,846
洪川市	17,019	12,975	10,371	3,425	5,409	242	1,295	2,604	116	3,928
伊香保町	1,704	979	778	307	331	15	125	201	23	702
小野上村	586	527	306	108	143	10	45	221	2	57
子持村	3,570	3,141	2,163	746	1,106	75	236	978	7	422
赤城村	3,462	3,008	1,893	670	965	55	203	1,115	7	447
北橋村	2,816	2,524	1,671	467	970	50	184	853	2	290
平成22年	29,185	22,455	17,160	5,996	8,465	496	2,203	5,295	261	6,456
平成27年	28,711	21,602	17,196	6,300	8,109	490	2,297	4,406	237	6,846

【注】1 総数には世帯の種類「不詳」を含む。

2 一般世帯を、その世帯員の世帯主との続柄により「親族世帯」「非親族世帯」「単独世帯」に分類した。

(1) 親族世帯とは、2人以上の世帯員からなる世帯のうち、世帯主と親族関係にある世帯員のいる世帯をいう。

なお、その世帯に同居する非親族(住み込みの従業員・家事手伝いなど)がいる場合もここに含まれる。

(2) 非親族世帯とは、2人以上の世帯員からなる世帯のうち、世帯主と親族関係にあるものがない場合をいう。

(3) 単独世帯とは、世帯人員が1人の世帯をいう。

12 年齢(各歳)男女別人口

(平成27年10月1日現在)(単位:人)

年齢 区分	総 計			渋川地区			伊香保地区			小野上地区		
	総数	男	女	総数	男	女	総数	男	女	総数	男	女
総数	78,391	38,135	40,256	42,984	20,796	22,188	2,865	1,327	1,538	1,548	737	811
0～4	2,482	1,233	1,249	1,509	768	741	50	24	26	23	6	17
0	436	229	207	280	147	133	3	1	2	3	1	2
1	475	236	239	285	148	137	8	4	4	5	0	5
2	490	226	264	312	145	167	14	6	8	4	0	4
3	523	249	274	320	164	156	14	5	9	5	2	3
4	558	293	265	312	164	148	11	8	3	6	3	3
5～9	2,844	1,445	1,399	1,614	821	793	65	30	35	33	14	19
5	552	286	266	311	167	144	12	5	7	4	3	1
6	569	287	282	318	156	162	9	2	7	7	1	6
7	561	282	279	317	163	154	14	6	8	7	2	5
8	566	284	282	329	165	164	15	6	9	6	2	4
9	596	306	290	339	170	169	15	11	4	9	6	3
10～14	3,329	1,740	1,589	1,814	965	849	98	57	41	61	29	32
10	611	347	264	330	192	138	18	12	6	12	7	5
11	679	364	315	368	201	167	17	8	9	14	6	8
12	626	336	290	347	196	151	22	10	12	5	3	2
13	677	344	333	372	181	191	20	14	6	13	5	8
14	736	349	387	397	195	202	21	13	8	17	8	9
15～19	3,650	1,827	1,823	2,089	1,026	1,063	123	54	69	69	34	35
15	781	388	393	463	223	240	17	6	11	7	3	4
16	780	406	374	461	234	227	24	14	10	24	13	11
17	788	407	381	457	237	220	32	15	17	13	6	7
18	690	325	365	373	159	214	22	10	12	17	9	8
19	611	301	310	335	173	162	28	9	19	8	3	5
20～24	3,079	1,519	1,560	1,718	851	867	136	52	84	47	25	22
20	616	300	316	333	158	175	29	6	23	9	7	2
21	581	284	297	309	154	155	33	10	23	9	4	5
22	626	299	327	366	168	198	18	11	7	9	4	5
23	651	319	332	380	189	191	31	16	15	9	4	5
24	605	317	288	330	182	148	25	9	16	11	6	5
25～29	3,389	1,775	1,614	2,032	1,059	973	98	51	47	39	21	18
25	643	330	313	390	205	185	25	10	15	10	4	6
26	705	368	337	437	232	205	20	11	9	7	3	4
27	658	336	322	383	197	186	19	9	10	9	5	4
28	699	376	323	408	204	204	16	9	7	7	4	3
29	684	365	319	414	221	193	18	12	6	6	5	1
30～34	3,792	2,011	1,781	2,217	1,168	1,049	79	41	38	38	19	19
30	734	373	361	455	225	230	8	4	4	6	4	2
31	703	365	338	406	205	201	16	7	9	8	5	3
32	774	429	345	450	244	206	22	9	13	9	3	6
33	759	402	357	436	226	210	13	11	2	10	5	5
34	822	442	380	470	268	202	20	10	10	5	2	3

(つづき)

年齢 区分	子持地区			赤城地区			北橘地区		
	総数	男	女	総数	男	女	総数	男	女
総数	11,350	5,602	5,748	10,240	5,066	5,174	9,404	4,607	4,797
0～4	383	183	200	241	125	116	276	127	149
0	60	29	31	38	19	19	52	32	20
1	75	34	41	52	29	23	50	21	29
2	77	40	37	38	17	21	45	18	27
3	75	32	43	56	24	32	53	22	31
4	96	48	48	57	36	21	76	34	42
5～9	480	249	231	304	148	156	348	183	165
5	105	62	43	63	26	37	57	23	34
6	93	55	38	56	29	27	86	44	42
7	98	42	56	59	26	33	66	43	23
8	86	41	45	61	35	26	69	35	34
9	98	49	49	65	32	33	70	38	32
10～14	537	273	264	380	195	185	439	221	218
10	94	56	38	75	36	39	82	44	38
11	109	58	51	73	41	32	98	50	48
12	96	52	44	69	35	34	87	40	47
13	106	52	54	78	42	36	88	50	38
14	132	55	77	85	41	44	84	37	47
15～19	507	264	243	454	242	212	408	207	201
15	111	63	48	97	50	47	86	43	43
16	109	60	49	80	41	39	82	44	38
17	99	50	49	116	62	54	71	37	34
18	93	48	45	88	46	42	97	53	44
19	95	43	52	73	43	30	72	30	42
20～24	426	212	214	372	180	192	380	199	181
20	90	50	40	76	33	43	79	46	33
21	84	38	46	69	36	33	77	42	35
22	81	40	41	75	41	34	77	35	42
23	83	40	43	74	32	42	74	38	36
24	88	44	44	78	38	40	73	38	35
25～29	435	211	224	418	246	172	367	187	180
25	73	36	37	76	42	34	69	33	36
26	90	46	44	72	39	33	79	37	42
27	94	40	54	88	54	34	65	31	34
28	89	50	39	102	61	41	77	48	29
29	89	39	50	80	50	30	77	38	39
30～34	582	312	270	424	221	203	452	250	202
30	104	55	49	75	36	39	86	49	37
31	122	66	56	88	50	38	63	32	31
32	111	66	45	75	39	36	107	68	39
33	111	60	51	101	53	48	88	47	41
34	134	65	69	85	43	42	108	54	54

(つづき)

年齢 区分	総 計			渋川地区			伊香保地区			小野上地区		
	総数	男	女	総数	男	女	総数	男	女	総数	男	女
35～39	4,464	2,307	2,157	2,613	1,333	1,280	127	65	62	74	30	44
35	852	419	433	494	224	270	22	9	13	16	7	9
36	855	449	406	531	266	265	19	13	6	16	7	9
37	872	462	410	484	262	222	26	10	16	14	7	7
38	888	469	419	530	287	243	33	16	17	10	5	5
39	997	508	489	574	294	280	27	17	10	18	4	14
40～44	5,131	2,602	2,529	2,984	1,492	1,492	176	94	82	73	37	36
40	966	470	496	561	267	294	31	14	17	15	4	11
41	1,087	582	505	619	326	293	43	23	20	13	6	7
42	1,037	521	516	608	309	299	40	24	16	16	7	9
43	1,050	546	504	620	314	306	30	18	12	16	12	4
44	991	483	508	576	276	300	32	15	17	13	8	5
45～49	4,763	2,328	2,435	2,754	1,356	1,398	164	79	85	74	37	37
45	979	473	506	564	281	283	35	16	19	17	8	9
46	1,006	497	509	597	300	297	41	21	20	15	7	8
47	1,009	511	498	578	285	293	30	14	16	12	3	9
48	1,010	491	519	597	288	309	33	17	16	15	12	3
49	759	356	403	418	202	216	25	11	14	15	7	8
50～54	4,967	2,491	2,476	2,688	1,313	1,375	213	112	101	115	60	55
50	1,029	534	495	556	290	266	35	18	17	29	10	19
51	990	480	510	568	270	298	52	22	30	12	5	7
52	900	465	435	471	224	247	47	29	18	25	15	10
53	1,034	524	510	529	262	267	53	27	26	25	17	8
54	1,014	488	526	564	267	297	26	16	10	24	13	11
55～59	5,243	2,636	2,607	2,785	1,378	1,407	164	78	86	133	68	65
55	1,009	494	515	577	283	294	27	12	15	24	12	12
56	1,054	530	524	549	265	284	35	11	24	26	13	13
57	1,075	542	533	570	274	296	31	17	14	28	18	10
58	989	503	486	510	267	243	30	14	16	28	12	16
59	1,116	567	549	579	289	290	41	24	17	27	13	14
60～64	6,683	3,393	3,290	3,352	1,684	1,668	246	119	127	184	100	84
60	1,260	629	631	629	318	311	42	21	21	44	24	20
61	1,275	654	621	645	332	313	29	15	14	29	18	11
62	1,278	666	612	654	313	341	52	26	26	37	22	15
63	1,373	680	693	685	349	336	62	30	32	43	16	27
64	1,497	764	733	739	372	367	61	27	34	31	20	11
65～69	6,866	3,422	3,444	3,579	1,741	1,838	313	138	175	153	84	69
65	1,498	740	758	778	384	394	57	23	34	35	20	15
66	1,560	775	785	807	378	429	74	32	42	37	17	20
67	1,476	744	732	755	366	389	67	34	33	42	25	17
68	1,453	734	719	755	378	377	68	29	39	25	17	8
69	879	429	450	484	235	249	47	20	27	14	5	9

(つづき)

年齢 区分	子持地区			赤城地区			北橘地区		
	総数	男	女	総数	男	女	総数	男	女
35～39	650	343	307	520	279	241	480	257	223
35	108	58	50	104	65	39	108	56	52
36	109	67	42	97	51	46	83	45	38
37	137	71	66	97	48	49	114	64	50
38	133	67	66	101	56	45	81	38	43
39	163	80	83	121	59	62	94	54	40
40～44	748	399	349	592	289	294	558	282	276
40	154	88	66	102	46	56	103	51	52
41	163	90	73	132	64	59	117	64	53
42	159	69	90	103	54	49	111	58	53
43	128	71	57	135	61	74	121	70	51
44	144	81	63	120	64	56	106	39	67
45～49	676	335	341	542	256	286	553	265	288
45	159	77	82	96	46	50	108	45	63
46	130	66	64	104	52	52	119	51	68
47	138	72	66	135	69	66	116	68	48
48	125	56	69	117	55	62	123	63	60
49	124	64	60	90	34	56	87	38	49
50～54	671	345	326	660	346	314	620	315	305
50	149	79	70	139	75	64	121	62	59
51	125	60	65	128	63	65	105	60	45
52	119	57	62	128	77	51	110	63	47
53	145	80	65	134	66	68	148	72	76
54	133	69	64	131	65	66	136	58	78
55～59	725	373	352	718	386	332	718	353	365
55	133	60	73	122	65	57	126	62	64
56	145	82	63	152	87	65	147	72	75
57	155	82	73	149	82	67	142	69	73
58	141	72	69	139	67	72	141	71	70
59	151	77	74	156	85	71	162	79	83
60～64	931	471	460	1,030	518	512	940	501	439
60	162	76	86	195	100	95	188	90	98
61	180	89	91	215	108	107	177	92	85
62	166	88	78	185	105	80	184	112	72
63	205	104	101	207	99	108	171	82	89
64	218	114	104	228	106	122	220	125	95
65～69	991	508	483	988	533	455	842	418	424
65	215	104	111	228	119	109	185	90	95
66	213	114	99	234	133	101	195	101	94
67	221	115	106	218	122	96	173	82	91
68	213	111	102	202	101	101	190	98	92
69	129	64	65	106	58	48	99	47	52

(つづき)

年齢 区分	総 計			渋川地区			伊香保地区			小野上地区		
	総数	男	女	総数	男	女	総数	男	女	総数	男	女
70～74	5,312	2,511	2,801	2,853	1,336	1,517	263	103	160	102	52	50
70	920	424	496	488	227	261	49	19	30	15	11	4
71	1,059	505	554	573	275	298	40	16	24	16	7	9
72	1,125	552	573	607	289	318	60	27	33	28	12	16
73	1,154	544	610	608	285	323	55	20	35	19	12	7
74	1,054	486	568	577	260	317	59	21	38	24	10	14
75～79	4,503	2,037	2,466	2,388	1,045	1,343	230	103	127	92	45	47
75	965	442	523	520	233	287	50	21	29	15	6	9
76	873	409	464	482	215	267	45	24	21	11	8	3
77	877	384	493	452	192	260	42	15	27	23	11	12
78	941	426	515	480	212	268	53	21	32	20	10	10
79	847	376	471	454	193	261	40	22	18	23	10	13
80～84	3,650	1,455	2,195	1,870	737	1,133	136	52	84	109	38	71
80	774	318	456	408	163	245	29	7	22	22	10	12
81	767	332	435	388	167	221	32	18	14	20	9	11
82	717	285	432	357	143	214	31	12	19	22	5	17
83	703	266	437	358	134	224	23	8	15	23	7	16
84	689	254	435	359	130	229	21	7	14	22	7	15
85～89	2,478	902	1,576	1,253	461	792	70	25	45	76	26	50
85	589	235	354	304	120	184	18	9	9	15	6	9
86	573	212	361	301	108	193	18	7	11	7	4	3
87	495	185	310	239	86	153	13	5	8	17	3	14
88	415	141	274	218	84	134	9	2	7	16	1	15
89	406	129	277	191	63	128	12	2	10	21	12	9
90～94	1,126	287	839	533	140	393	33	6	27	30	6	24
90	335	104	231	150	55	95	12	2	10	11	3	8
91	281	81	200	132	36	96	7	1	6	6	2	4
92	215	44	171	110	27	83	8	1	7	6	1	5
93	170	28	142	79	13	66	2	1	1	4	0	4
94	125	30	95	62	9	53	4	1	3	3	0	3
95～99	315	57	258	147	29	118	6	1	5	10	1	9
95	113	24	89	50	11	39	1	1	0	5	1	4
96	65	12	53	27	6	21	3	0	3	3	0	3
97	61	7	54	32	5	27	1	0	1	1	0	1
98	49	7	42	26	3	23	1	0	1	0	0	0
99	27	7	20	12	4	8	0	0	0	1	0	1
100歳～	53	9	44	26	5	21	0	0	0	1	0	1
不詳	272	148	124	166	88	78	75	43	32	12	5	7

(つづき)

年齢 区分	子持地区			赤城地区			北橘地区		
	総数	男	女	総数	男	女	総数	男	女
70～74	802	393	409	696	334	362	596	293	303
70	140	66	74	123	55	68	105	46	59
71	164	85	79	138	65	73	128	57	71
72	184	93	91	134	69	65	112	62	50
73	162	75	87	174	83	91	136	69	67
74	152	74	78	127	62	65	115	59	56
75～79	654	300	354	649	307	342	490	237	253
75	135	61	74	137	70	67	108	51	57
76	128	69	59	123	57	66	84	36	48
77	128	59	69	128	53	75	104	54	50
78	152	63	89	143	67	76	93	53	40
79	111	48	63	118	60	58	101	43	58
80～84	562	244	318	563	226	337	410	158	252
80	110	52	58	115	48	67	90	38	52
81	131	62	69	115	47	68	81	29	52
82	110	45	65	121	51	70	76	29	47
83	112	43	69	103	43	60	84	31	53
84	99	42	57	109	37	72	79	31	48
85～89	353	126	227	423	165	258	303	99	204
85	89	40	49	92	33	59	71	27	44
86	79	29	50	93	37	56	75	27	48
87	70	29	41	96	41	55	60	21	39
88	57	16	41	72	28	44	43	10	33
89	58	12	46	70	26	44	54	14	40
90～94	180	49	131	190	46	144	160	40	120
90	57	13	44	63	16	47	42	15	27
91	54	20	34	45	12	33	37	10	27
92	28	4	24	32	6	26	31	5	26
93	22	5	17	32	4	28	31	5	26
94	19	7	12	18	8	10	19	5	14
95～99	46	8	38	57	9	48	49	9	40
95	16	2	14	21	4	17	20	5	15
96	12	2	10	12	3	9	8	1	7
97	7	1	6	12	1	11	8	0	8
98	6	2	4	10	1	9	6	1	5
99	5	1	4	2	0	2	7	2	5
100歳～	5	0	5	12	2	10	9	2	7
不詳	6	4	2	7	4	3	6	4	2

13 住居の種類・住宅所有の関係

(各年10月1日現在)(単位:世帯)

年次	総数	住宅に住む一般世帯						住宅以外 に住む 一般世帯
		合計	持ち家	公営都市 機構公社 の借家	民営 の 借家	給与 住宅	間借り	
平成17年	29,157	28,769	22,083	788	4,953	788	157	388
渋川市	17,019	16,795	11,339	724	4,132	515	85	224
伊香保町	1,704	1,613	925	36	380	246	26	91
小野上村	586	583	573	-	5	2	3	3
子持村	3,570	3,549	3,283	6	238	9	13	21
赤城村	3,462	3,432	3,279	22	100	11	20	30
北橘村	2,816	2,797	2,684	-	98	5	10	19
平成22年	29,185	28,692	22,422	646	4,646	744	234	493
渋川地区	16,964	16,702	11,634	586	3,828	487	167	262
伊香保地区	1,582	1,427	874	35	301	201	16	155
小野上地区	584	574	562	-	5	1	6	10
子持地区	3,701	3,673	3,331	6	302	17	17	28
赤城地区	3,442	3,410	3,258	19	105	15	13	32
北橘地区	2,912	2,906	2,763	-	105	23	15	6
平成27年	28,711	28,223	22,673	624	4,295	469	162	488
渋川地区	16,434	16,239	11,719	578	3,500	342	100	195
伊香保地区	1,399	1,191	832	25	239	85	10	208
小野上地区	565	557	547	-	5	1	4	8
子持地区	3,877	3,835	3,443	7	344	18	23	42
赤城地区	3,449	3,422	3,271	14	107	16	14	27
北橘地区	2,987	2,979	2,861	-	100	7	11	8

14 国籍別・男女別外国人数

(各年10月1日現在)(単位:人)

年次	総数	韓国・朝鮮	中国	フィリピン	タイ	インドネシア	ベトナム	イギリス	アメリカ	ブラジル	ペルー	その他
平成17年	467	46	95	174	34	4	4	-	11	52	19	28
男	126	18	12	25	1	2	1	-	7	26	11	23
女	341	28	83	149	33	2	3	-	4	26	8	5
洪川市												
男	84	13	10	10	-	-	1	-	4	25	7	14
女	230	17	50	109	14	2	3	-	3	22	6	4
伊香保町												
男	13	1	1	10	1	-	-	-	-	-	-	-
女	44	5	17	9	11	-	-	-	1	1	-	-
小野上村												
男	1	-	-	-	-	-	-	-	1	-	-	-
女	8	-	2	2	4	-	-	-	-	-	-	-
子持村												
男	9	1	1	2	-	-	-	-	1	1	-	3
女	18	3	7	3	3	-	-	-	-	2	-	-
赤城村												
男	15	3	-	2	-	2	-	-	-	-	4	4
女	23	1	5	13	1	-	-	-	-	1	2	-
北橋村												
男	4	-	-	1	-	-	-	-	1	-	-	2
女	18	2	2	13	-	-	-	-	-	-	-	1
平成22年	478	42	117	165	49	4	14	-	15	32	12	28
男	127	17	28	17	6	2	4	-	8	18	8	19
女	351	25	89	148	43	2	10	-	7	14	4	9
平成27年	450	37	98	151	46	5	44	1	14	13	10	31
男	135	14	21	18	10	2	33	1	8	5	5	18
女	315	23	77	133	36	3	11	-	6	8	5	13

【注】総数には、無国籍及び国名「不詳」を含む。

4 事業所

1 産業大分類別事業所数・従業者数(民営・国・地方公共団体)

(平成26年7月1日現在)(単位:件)

産業分類	総数		民営		国・地方公共団体	
	事業所数 (件)	従業者数 (人)	事業所数 (件)	従業者数 (人)	事業所数 (件)	従業者数 (人)
総数	4,137	35,801	3,997	32,460	140	3,341
A～B 農林漁業	42	456	40	448	2	8
C 鉱業, 採石業, 砂利採取業	7	64	7	64	0	0
D 建設業	626	3,344	626	3,344	0	0
E 製造業	317	5,616	317	5,616	0	0
F 電気・ガス・熱供給・水道業	14	366	7	276	7	90
G 情報通信業	13	46	13	46	0	0
H 運輸業, 郵便業	69	1,355	67	1,345	2	10
I 卸売業, 小売業	936	6,060	936	6,060	0	0
J 金融業, 保険業	61	627	61	627	0	0
K 不動産業, 物品賃貸業	343	774	342	771	1	3
L 学術研究, 専門・技術サービス業	138	805	130	661	8	144
M 宿泊業, 飲食サービス業	453	3,960	449	3,885	4	75
N 生活関連サービス業, 娯楽業	382	1,758	377	1,743	5	15
O 教育, 学習支援業	147	1,606	90	368	57	1,238
P 医療, 福祉	303	5,848	287	5,106	16	742
Q 複合サービス事業	25	423	25	423	0	0
R サービス業(他に分類されないもの)	228	1,701	223	1,677	5	24
S 公務(他に分類されるものを除く)	33	992	0	0	33	992

資料:経済センサス-基礎調査

2 経営組織別事業所(民営)

(平成21年7月1日、平成24年2月1日、平成26年7月1日、平成28年6月1日現在)(単位:件)

年次	総数	うち個人	うち法人			法人でない 団体
			合計	会社	会社以外の 法人	
平成21年	4,478	2,188	2,263	1,972	291	27
平成24年	4,109	1,962	2,119	1,837	282	28
平成26年	3,997	1,853	2,115	1,819	296	29
平成28年	3,819	1,738	2,054	1,754	300	27

資料:経済センサス-基礎調査、経済センサス-活動調査

3 県内各市の産業別事業所数(民営・国・地方公共団体)

(平成26年7月1日現在)(単位:件)

産業分類	総数	市部計	前橋市	高崎市	桐生市	伊勢崎市	太田市
総数	96,077	82,038	16,804	17,714	6,284	9,247	10,431
A～B 農林漁業	674	474	149	62	27	40	38
C 鉱業, 採石業, 砂利採取業	30	19	3	2	0	1	1
D 建設業	10,653	8,680	1,812	1,801	604	839	1,020
E 製造業	11,427	9,646	1,110	1,539	1,303	1,374	1,579
F 電気・ガス・熱供給・水道業	170	125	15	19	8	15	14
G 情報通信業	562	529	162	166	37	40	56
H 運輸業, 郵便業	2,041	1,649	270	300	67	271	317
I 卸売業, 小売業	22,803	19,868	4,121	4,664	1,438	2,225	2,348
J 金融業, 保険業	1,471	1,308	343	326	86	127	148
K 不動産業, 物品賃貸業	5,866	5,319	1,257	1,262	302	538	784
L 学術研究, 専門・技術サービス業	3,402	3,071	826	794	196	301	339
M 宿泊業, 飲食サービス業	10,995	8,987	1,843	1,940	682	991	1,125
N 生活関連サービス業, 娯楽業	8,554	7,419	1,535	1,645	521	865	868
O 教育, 学習支援業	3,481	2,983	668	668	192	300	340
P 医療, 福祉	6,918	6,122	1,361	1,351	483	668	701
Q 複合サービス事業	525	395	80	90	25	37	37
R サービス業(他に分類されないもの)	5,780	4,905	1,129	1,001	279	565	657
S 公務(他に分類されるものを除く)	725	539	120	84	34	50	59

(つづき)

産業分類	沼田市	館林市	渋川市	藤岡市	富岡市	安中市	みどり市
総数	2,833	3,731	4,137	3,070	2,886	2,401	2,500
A～B 農林漁業	29	21	42	20	20	20	6
C 鉱業, 採石業, 砂利採取業	2	0	7	0	1	0	2
D 建設業	375	304	626	362	365	292	280
E 製造業	216	459	317	441	502	325	481
F 電気・ガス・熱供給・水道業	14	5	14	8	4	4	5
G 情報通信業	12	11	13	13	7	5	7
H 運輸業, 郵便業	40	107	69	73	44	44	47
I 卸売業, 小売業	745	929	936	686	588	571	617
J 金融業, 保険業	39	43	61	38	42	30	25
K 不動産業, 物品賃貸業	85	222	343	198	135	59	134
L 学術研究, 専門・技術サービス業	78	115	138	82	68	74	60
M 宿泊業, 飲食サービス業	388	517	453	287	290	222	249
N 生活関連サービス業, 娯楽業	286	358	382	294	224	238	203
O 教育, 学習支援業	110	134	147	121	137	95	71
P 医療, 福祉	188	273	303	214	217	214	149
Q 複合サービス事業	14	20	25	19	18	20	10
R サービス業(他に分類されないもの)	170	191	228	188	195	165	137
S 公務(他に分類されるものを除く)	42	22	33	26	29	23	17

資料: 経済センサス-基礎調査

4 産業大分類別・経営組織・従業者規模別事業所数及び従業者数

(平成26年7月1日現在)

産業分類	総数		民営							
	総数	従業者数	総数		1～4人		5～9人		10～19人	
			事業所数	従業者数	事業所数	従業者数	事業所数	従業者数	事業所数	従業者数
総数	4,137	35,801	3,997	32,460	2,609	5,295	661	4,390	402	5,446
A～B 農林漁業	42	456	40	448	15	42	10	70	13	170
C 鉱業、採石業、砂利採取業	7	64	7	64	2	7	3	23	2	34
D 建設業	626	3,344	626	3,344	396	839	151	1,000	54	710
E 製造業	317	5,616	317	5,616	153	340	51	336	57	816
F 電気・ガス・熱供給・水道業	14	366	7	276	1	3	3	20	1	12
G 情報通信業	13	46	13	46	11	16	1	9	-	-
H 運輸業、郵便業	69	1,355	67	1,345	21	40	11	76	15	209
I 卸売業、小売業	936	6,060	936	6,060	622	1,373	161	1,048	103	1,365
J 金融業、保険業	61	627	61	627	21	38	18	129	14	192
K 不動産業、物品賃貸業	343	774	342	771	322	505	11	72	5	65
L 学術研究、専門・技術サービス業	138	805	130	661	94	202	24	148	8	96
M 宿泊業、飲食サービス業	453	3,960	449	3,885	286	625	69	466	38	532
N 生活関連サービス業、娯楽業	382	1,758	377	1,743	308	529	34	215	15	194
O 教育、学習支援業	147	1,606	90	368	75	131	5	39	5	67
P 医療、福祉	303	5,848	287	5,106	105	233	75	512	56	761
Q 複合サービス事業	25	423	25	423	12	36	5	40	4	56
R サービス業(他に分類されないもの)	228	1,701	223	1,677	165	336	29	187	12	167
S 公務(他に分類されるものを除く)	33	992	-	-	-	-	-	-	-	-

(つづき)

産業分類	民営									国・地方 公共団体など	
	20～29人		30～49人		50～99人		100人以上		派遣業者のみ	事業所数	従業者数
	事業所数	従業者数	事業所数	従業者数	事業所数	従業者数	事業所数	従業者数	事業所数		
総数	118	2,806	107	4,014	53	3,568	40	6,941	7	140	3,341
A～B	1	20	-	-	-	-	1	146	-	2	8
C	-	-	-	-	-	-	-	-	-	0	0
D	13	330	12	465	-	-	-	-	-	0	0
E	17	395	15	546	9	609	14	2,574	1	0	0
F	-	-	-	-	1	75	1	166	-	7	90
G	1	21	-	-	-	-	-	-	-	0	0
H	5	120	8	296	6	438	1	166	-	2	10
I	16	389	24	951	7	495	2	439	1	0	0
J	4	94	1	36	2	138	-	-	1	0	0
K	-	-	3	129	-	-	-	-	1	1	3
L	1	22	2	61	-	-	1	132	-	8	144
M	25	582	15	545	12	761	3	374	1	4	75
N	7	169	8	302	5	334	-	-	-	5	15
O	4	96	1	35	-	-	-	-	-	57	1,238
P	18	434	10	344	10	664	12	2,158	1	16	742
Q	-	-	3	118	-	-	1	173	-	0	0
R	6	134	5	186	1	54	4	613	1	5	24
S	-	-	-	-	-	-	-	-	-	33	992

資料：経済センサス-基礎調査

5 農林業

用語の解説(2015年農林業センサス)

① 農林業経営体

農林産物の生産を行うか又は委託を受けて農林業作業を行い、生産又は作業に係る面積・頭数が次の規定のいずれかに該当する事業を行う者をいいます。

(1) 経営耕地面積が 30 アール以上の規模の農業

(2) 農作物の作付面積又は栽培面積、家畜の飼養頭羽数又は出荷羽数、その他の事業の規模が次の農林業経営体の外形基準以上の農業

ア 露地野菜作付面積	15 アール
イ 施設野菜栽培面積	350 平方メートル
ウ 果樹栽培面積	10 アール
エ 露地花き栽培面積	10 アール
オ 施設花き栽培面積	250 平方メートル
カ 搾乳牛飼養頭数	1 頭
キ 肥育牛飼養頭数	1 頭
ク 豚飼養頭数	15 頭
ケ 採卵鶏飼養羽数	150 羽
コ ブロイラー年間出荷羽数	1,000 羽
サ その他	調査期日前 1 年間における農業生産物の総販売額 50 万円に相当する事業の規模

(3) 権原に基づいて育林又は伐採（立木竹のみを譲り受けてする伐採を除く。）を行うことができる山林（以下「保有山林」という。）の面積が 3 ヘクタール以上の規模の林業（調査実施年を計画期間に含む「森林経営計画」若しくは「森林施業計画」を策定している者又は調査期日前 5 年間に継続して林業を行い、育林若しくは伐採を実施した者に限る。）

(4) 農作業の受託の事業

(5) 委託を受けて行う育林若しくは素材生産又は立木を購入して行う素材生産の事業（ただし、素材生産については、調査期日前 1 年間に 200 立方メートル以上の素材を生産した者に限る。）

② 農家

調査期日現在で、経営耕地面積が 10 アール以上の農業を行う世帯又は経営耕地面積が 10a 未満であっても、調査期日前 1 年間における農産物総販売金額が 15 万円以上あった世帯をいいます。

③ 販売農家

経営耕地面積が 30 アール以上又は調査期日前 1 年間における農産物販売金額が 50 万円以上の農家をいいます。

④ 自給的農家

経営耕地面積が 30 アール未満かつ調査期日前 1 年間における農産物販売金額が 50 万円未満の農家をいいます。

⑤ 専業農家

世帯員の中に兼業従事者（調査期日前1年間に他に雇用されて仕事に従事した又は自営農業以外の自営業に従事した者）が1人もいない農家をいいます。

⑥ 兼業農家

世帯員の中に兼業従事者が1人以上いる農家をいいます。

⑦ 第1種兼業農家

農業所得を主とする兼業農家をいいます。

⑧ 第2種兼業農家

農業所得を従とする兼業農家をいいます。

⑨ 農家人口

農家を構成する世帯員の総数をいいます。

⑩ 農業従事者

15歳以上の世帯員のうち、調査期日前1年間に自営農業に従事した者をいいます。

⑪ 農業就業人口

農業従事者のうち調査期日前1年間に自営農業のみに従事した者、農業とそれ以外の仕事の両方に従事した者のうち自営農業が主の者の人口をいいます。

⑫ 基幹的農業従事者

農業就業人口（自営農業に主として従事した世帯員）のうち、ふだん仕事として主に自営農業に従事している者をいいます。

⑬ 世帯員

(1)原則として住居と生計を共にしている者をいいます。現在、家にいる人だけでなく、生計を共にしていれば、勤めの都合や入院療養などで調査日現在家にいなくても世帯員となります。なお、特別の事情により、住居は別になっていても、生計を共にしていれば世帯員となります。

(2)次のような人は世帯員に含めます。

ア 出稼ぎ、行商、入院要領等で調査日現在その家にいなくても生計を共にしている者

イ その家と血縁又は姻戚関係がなくても、一緒に住み生計を共にしている者

ウ 学校への通学が不便なため、学校に寄宿し、土・日曜等に帰るような者や、積雪地で冬季だけ分校が開設され、その間学校に寄宿する者

エ 農業研修などで1年未満の短い期間、他出している者

オ 単身赴任者などで他出しているが、生活の基盤がその家にある者

(3)次のような人は住居と生計を共にしていても世帯員には含めません。

ア 住み込みの雇人

イ 親戚や知人から、修学などのため一定期間預かっている子弟や下宿人

ウ 家族であっても、勉学や就職のため、他出して生活している者

エ 住民基本台帳上は世帯の一員であっても、他出し独立した生計を行っている者

オ 生活費の大部分を家に仕送りしているが、他出して生活の基盤が他にある者

⑭ 経営耕地

調査期日現在で農林業経営体が経営している耕地をいい、自ら所有し耕作している耕地（自作地）と、他から借りて耕作している耕地（借入耕地）の合計です。土地台帳の地目や面積に関係なく、実際の地目別の面積としました。

経営耕地＝所有耕地（田、畑、樹園地）－貸付耕地－耕作放棄地＋借入耕地

※経営耕地とするかどうかについては、次によります。

- (1) 他から借りている耕地は、届出の有無に関係なく、また、口頭の賃借契約によるものも、すべて借り受けている者の経営耕地（借入耕地）とします。
- (2) 請負耕作や委託耕作などと呼ばれるものであっても、実際は一般の借入と同じと考えられる場合は、その耕作を借り受けて耕作している農林業経営体の経営耕地（借入耕地）とします。
- (3) 耕起又は稲刈り等のそれぞれの作業を単位として、作業を請け負う組織に委託している場合は、その耕地は委託地の経営耕地とします。
- (4) 委託者が、収穫物のすべてをもらい受ける契約で、作物の栽培一切を人に任せ、その代わりあらかじめ決めてある一定の耕作料を相手に支払う場合は、その耕地は委託者の経営耕地とします。
- (5) 調査期日前1年間に1作しか行われなかった耕地でその1作の期間を人に貸し付けていた場合は貸し付けた者の経営耕地とはせず、貸付耕地（借り入れた側の経営耕地）とします。なお、「また小作」している耕地も、「また小作している農林業経営体」の経営耕地（借入耕地）とします。
- (6) 共有の耕地を割地として各戸で耕作している場合や、河川敷、官公有地内で耕作している場合も経営耕地（借入耕地）とします。
- (7) 協業で経営している耕地は、自分の土地であっても、自家の経営耕地とはせず、協業経営体の経営耕地とします。
- (8) 他の市区町村や他の都道府県に通って耕作（出作）している耕地でも、すべてその農林業経営体の経営耕地としました。したがって、〇〇県や〇〇町の経営耕地面積として計上されているものは、その県や町に居住している農林業経営体が経営している経営耕地の面積であり、いわゆる属人統計であることに留意する必要があります。

※耕地とみなすかどうかには次によります。

- (1) 耕地面積には、けい畔を含めます。棚田などでけい畔がかなり広い面積を占める場合には、本地面積の2割に当たる部分だけを田の面積に入れ（斜面の面積ではなく、水平面積を入れる。）、残りの部分については耕地以外の土地とし、実際の利用状況により採草していれば「採草地や放牧地」とします。
- (2) 災害や労力の都合などで調査期日前1年間作物を栽培していなくても、ここ数年の間に再び耕作する明確な意志のある土地は耕地とします。しかし、ここ数年の間に再び耕作する明確な意志のない土地は耕地とはせず耕作放棄地とします。

(3) 新しく開墾した土地は、は種できるように整地した状態になっていても、調査期日までに1回も作付していなければ耕地とはしません。

(4) 宅地内でも1アール以上まとまった土地に農作物を栽培している場合は耕地とします。

(5) ハウス、ガラス室などの敷地は耕地としました。ただし、コンクリート床などで地表から植物体が遮断されている場合や、きのこ栽培専門の敷地は耕地とはしません。

(6) 普通畑に牧草を作っている場合は耕地とします。また、林野を耕起して作った牧草地（いわゆる造成草地）も耕地としました。なお、施肥・補播などの肥培管理をしている牧草栽培地は、は種後何年経過していても耕地とし、肥培管理をやめていて近く更新することが確定していないものは耕地以外の土地とします。

(7) 堤防と河川・湖沼との間にある土地に作物を栽培している場合は耕地とします。

(8) 植林用苗木を栽培している土地は耕地とします。

(9) 肥培管理を行っているたけのこ、くり、くるみ、山茶、こうぞ、みつまた、はぜ、こりやなぎ、油桐、あべまき、うるし、つばきなどの栽培地は耕地とします。（刈敷程度は肥培管理とみなさない。）

⑮ 借入耕地

他人から耕作を目的に借り入れている耕地をいいます。

⑯ 貸付耕地

他人に貸し付けている自己所有耕地をいいます。

⑰ 耕作放棄地

以前耕地であった土地で、過去1年以上作物を作付け（栽培）せず、この数年の間に再び作付け（栽培）する意思のない土地をいいます。

1 専業・兼業別農家数

(各年2月1日)(単位:戸)

年次	総農家数	販売農家数					自給的農家
		計	専業農家数	兼業			
				小計	第1種	第2種	
平成22年	3,554	1,686	536	1,150	294	856	1,868
洪川地区	894	366	121	245	42	203	528
伊香保地区	45	13	6	7	-	7	32
小野上地区	211	104	26	78	13	65	107
子持地区	645	352	134	218	78	140	293
赤城地区	1,051	479	152	327	92	235	572
北橋地区	708	372	97	275	69	206	336
平成27年	3,218	1,359	533	826	167	659	1,859
洪川地区	808	276	104	172	20	152	532
伊香保地区	39	6	3	3	-	3	33
小野上地区	197	85	27	58	4	54	112
子持地区	597	293	130	163	57	106	304
赤城地区	934	385	144	241	49	192	549
北橋地区	643	314	125	189	37	152	329

資料:農林業センサス

2 年齢別農家人口(販売農家)

(各年2月1日)(単位:人)

年次	世帯員数							
	計	男	女	～14歳	15～29	30～49	50～64	65歳～
平成22年	6,763	3,428	3,335	562	1,004	1,209	1,573	2,415
洪川地区	1,363	693	670	82	202	248	307	524
伊香保地区	47	28	19	1	7	9	13	17
小野上地区	427	213	214	41	55	76	109	146
子持地区	1,420	733	687	141	191	264	300	524
赤城地区	1,937	987	950	164	309	336	460	668
北橋地区	1,569	774	795	133	240	276	384	536
平成27年	4,912	2,483	2,429	327	599	780	1,248	1,958
洪川地区	961	501	460	54	119	154	225	409
伊香保地区	21	12	9	2	-	3	7	9
小野上地区	301	140	161	23	29	46	79	124
子持地区	1,049	541	508	72	115	165	262	435
赤城地区	1,455	733	722	105	210	231	365	544
北橋地区	1,125	556	569	71	126	181	310	437

資料:農林業センサス

5 種類別経営耕地面積(販売農家)

(各年2月1日)(単位:戸、ha)

年次	経営耕地	田		畑(樹園地を除く)		樹園地	
	総面積	農家数	耕地面積	農家数	耕地面積	農家数	耕地面積
平成22年	2,130	1,259	451	1,582	1,576	277	104
渋川地区	363	266	101	331	233	75	29
伊香保地区	8	10	2	13	5	2	1
小野上地区	77	79	18	98	48	41	12
子持地区	569	231	97	330	457	45	14
赤城地区	667	359	118	451	504	97	44
北橋地区	448	314	114	359	328	17	5
平成27年	1,860	973	388	1,262	1,381	248	90
渋川地区	307	205	89	244	192	70	28
伊香保地区	4	5	1	6	3	-	-
小野上地区	71	63	15	82	46	40	11
子持地区	527	157	83	272	433	36	12
赤城地区	546	283	96	356	418	80	31
北橋地区	404	260	106	302	290	22	8

資料:農林業センサス

6 経営耕地規模別農家数(販売農家)

(各年2月1日)(単位:戸)

年次	農家数							
	計	~0.3ha	0.3~0.5	0.5~1.0	1.0~1.5	1.5~2.0	2.0~3.0	3.0ha~
平成22年	1,686	29	365	645	268	129	121	129
渋川地区	366	13	112	147	49	20	8	17
伊香保地区	13	0	3	10	0	0	0	0
小野上地区	104	0	33	51	14	5	1	0
子持地区	352	3	46	121	58	35	37	52
赤城地区	479	9	104	171	70	37	47	41
北橋地区	372	4	67	145	77	32	28	19
平成27年	1,359	19	311	492	220	105	90	122
渋川地区	276	2	78	124	41	7	9	15
伊香保地区	6	0	2	3	1	0	0	0
小野上地区	85	1	24	43	12	3	0	2
子持地区	293	1	46	90	42	38	28	48
赤城地区	385	11	101	120	52	33	31	37
北橋地区	314	4	60	112	72	24	22	20

資料:農林業センサス

7 農作物類別作付(栽培)面積(販売農家)

(各年2月1日)(単位:ha)

年次	類別作付(栽培)面積									
	稲	麦類	雑穀	いも類	豆類	工芸農作物	野菜類	花き・花木	果樹類	その他の作物
平成22年	X	53	45	10	8	611	349	39	-	13
洪川地区	X	X	X	X	X	X	X	X	-	X
伊香保地区	X	-	X	X	X	2	X	-	-	-
小野上地区	5	X	0	1	0	11	7	3	-	1
子持地区	7	X	3	3	X	432	27	X	-	X
赤城地区	61	X	X	3	X	160	129	15	-	X
北橋地区	53	X	X	X	1	X	128	21	-	X
平成27年	156	50	20	7	6	X	X	X	X	10

【注】平成27年度は地区別データなし。

資料:農林業センサス

8 農産物販売金額規模別農家数(販売農家)

(各年2月1日)(単位:戸)

年次	総数	販売なし	~100万円	100~200	200~300	300~500	500~700	700~1000	1000万円~
平成22年	1,686	298	560	211	151	134	78	80	173
洪川地区	366	92	148	40	34	20	12	4	16
伊香保地区	13	5	4	4	0	0	0	0	0
小野上地区	104	29	42	14	8	4	3	2	2
子持地区	352	26	58	50	55	51	26	28	57
赤城地区	479	77	180	51	32	26	21	27	65
北橋地区	372	69	128	52	22	33	16	19	33
平成27年	1,359	226	492	150	122	100	67	52	150
洪川地区	276	73	127	22	18	10	7	5	14
伊香保地区	6	-	5	-	1	-	-	-	-
小野上地区	85	18	44	12	6	2	-	1	2
子持地区	293	24	62	35	41	41	21	22	47
赤城地区	385	71	138	43	26	23	18	12	54
北橋地区	314	40	116	38	30	24	21	12	33

資料:農林業センサス

9 販売目的の作物の類別作付(栽培)農家数と作付(栽培)面積

(平成27年2月1日)(単位 農家数:戸、面積:ha)

区分	稲					麦 類						
	作 実 家	付 農 数	水稲		陸稲		作 実 家	付 農 数	小麦		大麦・裸麦	
			作 実 家	付 農 数	作 実 家	付 農 数			作 実 家	付 農 数	作 実 家	付 農 数
平成27年	374	374	156	-	-	17	16	45	3	5		

(つづき)

区分	雑 穀					い も 類						
	作 実 家	付 農 数	そば		その他の雑穀		作 実 家	付 農 数	ばれいしょ		か ん し ょ	
			作 実 家	付 農 数	作 実 家	付 農 数			作 実 家	付 農 数	作 実 家	付 農 数
平成27年	22	15	19	7	2	83	68	4	27	3		

(つづき)

区分	豆 類							工 芸 農 作 物			
	作 実 家	付 農 数	大豆		小豆		その他の豆類		作 実 家	付 農 数	作 面 積
			作 実 家	付 農 数	作 実 家	付 農 数	作 実 家	付 農 数			
平成27年	27	12	5	11	1	6	1	289	X		

(つづき)

区分	野 菜 類					花 き 類 ・ 花 木						
	作 実 家	付 農 数	露地		施設		作 実 家	付 農 数	露地		施設	
			作 実 家	付 農 数	作 実 家	付 農 数			作 実 家	付 農 数	作 実 家	付 農 数
平成27年	584	533	252	149	X	67	63	23	21	X		

(つづき)

区分	果 樹 類					そ の 他 の 作 物						
	作 実 家	付 農 数	露地		施設		作 実 家	付 農 数	露地		施設	
			作 実 家	付 農 数	作 実 家	付 農 数			作 実 家	付 農 数	作 実 家	付 農 数
平成27年	181	179	71	4	X	25	20	10	5	0		

資料:農林業センサス

10 農産物販売金額1位の部門別農家数(販売農家)

(各年2月1日)(単位:人)

年次	総数	稲作	麦類作	雑穀・いも類・豆類	工芸農作物	露地野菜	施設野菜	果樹類
平成22年	1,388	202	7	28	356	350	137	116
渋川地区	274	60	6	8	19	61	34	42
伊香保地区	8	1	-	1	4	1	-	-
小野上地区	75	6	-	2	14	17	2	17
子持地区	326	9	1	3	231	35	22	12
赤城地区	402	77	-	9	87	89	27	41
北橘地区	303	49	-	5	1	147	52	4
平成27年	1,133	179	7	18	267	316	90	111
渋川地区	203	58	5	4	6	52	9	38
伊香保地区	6	2	-	-	2	1	-	-
小野上地区	67	7	-	2	8	21	2	15
子持地区	269	8	-	3	187	33	9	16
赤城地区	314	54	-	7	63	79	25	38
北橘地区	274	50	2	2	1	130	45	4

(つづき)

年次	花き・花木	その他の作物	酪農	肉用牛	養豚	養鶏	養蚕	その他の畜産
平成22年	54	34	33	33	28	4	5	1
渋川地区	13	10	10	6	3	2	0	-
伊香保地区	-	1	-	-	-	-	0	-
小野上地区	7	5	1	1	-	1	2	-
子持地区	6	-	2	1	3	-	1	-
赤城地区	11	14	6	18	21	-	1	1
北橘地区	17	4	14	7	1	1	1	-
平成27年	43	18	33	27	18	3	2	1
渋川地区	9	2	11	6	2	1	-	-
伊香保地区	-	1	-	-	-	-	-	-
小野上地区	6	2	1	1	-	1	-	1
子持地区	7	-	2	1	2	-	1	-
赤城地区	9	9	5	12	12	1	1	-
北橘地区	12	4	14	7	2	2	-	-

資料: 農林業センサス

11 果樹類の品目別栽培農家数(販売農家)

(各年2月1日)(単位:戸)

年次	温州 みかん	その他 かんきつ	りんご	ぶどう	日本なし	西洋なし	もも	おうとう	びわ
平成22年	-	2	64	11	9	6	22	11	2
渋川地区	-	-	38	1	3	2	7	-	-
伊香保地区	-	-	-	-	-	-	-	-	-
小野上地区	-	1	7	2	3	1	5	-	-
子持地区	-	1	6	1	-	1	5	1	1
赤城地区	-	-	10	6	3	2	4	10	1
北橘地区	-	-	3	1	-	-	1	-	-
平成27年	1	-	50	8	6	6	9	14	-

(つづき)

年次	かき	くり	うめ	すもも	キウイ フルーツ	パイン アップル	その他 の果樹
平成22年	60	27	71	14	15	-	46
渋川地区	8	8	12	2	7	-	5
伊香保地区	-	-	-	-	-	-	-
小野上地区	22	8	20	5	3	-	3
子持地区	11	4	3	4	3	-	10
赤城地区	18	7	36	2	2	-	26
北橘地区	1	-	-	1	-	-	2
平成27年	54	19	43	12	17	-	47

【注】平成27年度は地区別データなし。

資料:農林業センサス

12 施設園芸のハウス・ガラス室の面積規模別農家数(販売農家)

(各年2月1日)(単位:戸)

年次	総面積 (a)	経営体数							
		総数	～1a	1～5	5～10	10～20	20～30	30～50	50a～
平成22年	3,911	330	49	84	46	83	39	20	9
平成27年	2,283	237	25	77	47	52	23	9	4

資料:農林業センサス

13 家畜等を販売目的で飼養している農家数・飼養頭羽数(販売農家)

(各年2月1日)

年次	乳用牛		肉用牛		豚		採卵鶏	
	飼養農家数(戸)	飼養頭数(頭)	飼養農家数(戸)	飼養頭数(頭)	飼養農家数(戸)	飼養頭数(頭)	飼養農家数(戸)	飼養頭数(100羽)
平成22年	39	1,748	52	4,335	28	31,964	6	180
渋川地区	13	X	11	X	4	X	2	X
伊香保地区	-	-	-	-	-	-	-	-
小野上地区	1	X	3	15	-	-	2	X
子持地区	3	81	3	X	3	X	-	-
赤城地区	8	X	22	2,311	21	X	-	-
北橋地区	14	742	13	949	1	X	2	X
平成27年	32	1,216	47	3,318	18	34,553	5	55

【注】平成27年度は地区別データなし。

資料: 農林業センサス

14 林野面積(現況森林面積)

(各年2月1日)(単位:ha)

年次	林野面積	国有			民有					
		計	林野庁	その他	計	独立行政法人等	県	市町村	森林整備法人等	私有
平成17年	12,514	2,416	2,415	1	10,098	9	751	969	23	8,346
旧渋川市	1,871	1	-	1	1,870	-	-	48	-	1,822
伊香保町	1,764	102	102	-	1,662	0	641	270	16	735
小野上村	2,167	703	703	-	1,464	5	-	114	-	1,345
子持村	2,178	565	565	-	1,613	-	-	99	-	1,514
赤城村	4,310	1,045	1,045	-	3,265	4	108	427	4	2,722
北橋村	224	-	-	-	224	-	2	11	3	208
平成22年	12,534	2,416	2,415	1	10,118	10	736	1,048	23	8,301
平成27年	12,533	2,409	2,408	1	10,124	10	744	1,039	23	8,308

資料:農林業センサス

15 林種別森林面積

(各年4月1日)(単位:ha)

年次	民有林										
	合計	樹林地							竹林	伐採跡地	未立木地
		計	人工林			天然林					
		小計	針葉樹	広葉樹	小計	針葉樹	広葉樹				
平成25年	10,124	9,834	6,533	6,358	176	3,301	1	3,300	83	63	144
平成26年	10,124	9,834	6,533	6,358	176	3,301	1	3,300	83	63	144
平成27年	10,124	9,834	6,533	6,358	176	3,301	1	3,300	83	63	144
平成28年	10,124	9,834	6,533	6,358	176	3,301	1	3,300	83	63	144
平成29年	10,393	10,145	6,718	6,512	206	3,428	3	3,425	97	6	145

年次	国有林									
	合計	樹林地							その他 (その他は竹林・伐採跡地・未立木地の合計)	
		計	人工林			天然林				
		小計	針葉樹	広葉樹	小計	針葉樹	広葉樹			
平成25年	2,600	2,384	1,283	1,013	270	1,101	136	965		216
平成26年	2,600	2,384	1,283	1,013	270	1,101	136	965		216
平成27年	2,600	2,384	1,283	1,013	270	1,101	136	965		216
平成28年	2,600	2,384	1,283	1,013	270	1,101	136	965		216
平成29年	2,599	2,395	1,278	989	289	1,117	140	977		204

【注】四捨五入の関係で計があわない場合があります。

資料:群馬県森林林業統計書

16 農地移転状況

(単位: m²)

平成 年度	総数		売買		贈与		交換	
	件数	面積	件数	面積	件数	面積	件数	面積
25	67	147,216	54	97,770	7	21,302	-	-
26	51	132,568	42	69,055	6	27,031	2	2,921
27	64	146,722	52	102,845	8	29,913	2	2,290
28	65	126,875	48	85,280	5	12,621	10	10,040
29	63	220,694	50	119,488	6	20,852	2	2,942

(つづき)

平成 年度	賃貸借		使用賃借		賃借権の移転		寄付・その他	
	件数	面積	件数	面積	件数	面積	件数	面積
25	3	10,419	2	17,664	-	-	1	61
26	-	-	1	33,561	-	-	-	-
27	1	2,341	1	9,333	-	-	-	-
28	-	-	1	16,554	1	2,380	-	-
29	1	25,118	3	27,071	-	-	1	25,223

資料: 農業委員会事務局

17 農地転用状況

(単位: m²)

平成 年度	農地 転用 総面積	一般 住宅 用地	貸家住 宅用地	店舗 事務所 用地	資材 置場 倉庫 用地	駐車場 用地	道水路 用地	工場 用地	砂利・ 軽石 採取、 その他	一時 転用
25	269,478	46,373	25,061	3,378	27,879	10,091	393	-	96,225	60,078
26	208,000	55,184	5,330	10,869	12,348	17,175	228	-	69,767	37,099
27	199,768	55,799	13,880	8,003	20,825	17,862	962	47	49,437	32,953
28	190,244	56,219	-	2,788	20,753	11,865	501	-	69,997	28,121
29	246,924	53,787	557	18,769	27,201	8,428	615	174	81,492	55,901

資料: 農業委員会事務局

6 工業(製造業)

用語の解説（工業統計調査）

①事業所数

一般的に工場、製作所、製造所あるいは加工所などと呼ばれているような、一区画を占めて主として製造又は加工を行っているものをいいます。

②従業者数

従業者とは、調査日現在で、当該事業所で働いている人をいいます。したがって、他の会社などの別経営の事業所から出向又は派遣されている人（受入者）も含まれます。一方、他の会社などの別経営の事業所へ出向又は派遣している人（送出者）、臨時雇用者は従業者に含めません。

③現金給与総額

1年間（1月～12月）に常用雇用者及び有給役員のうちこの事業所に従事している人に対する基本給、諸手当と特別に支払われた給与（期末賞与等）の額とその他の給与額との合計です。

その他の給与額とは、常用雇用者及び有給役員に対する退職金又は解雇予告手当、出向・派遣受入者に係る支払額、臨時雇用者に対する給与、出向させている者に対する負担額などをいいます。

④原材料使用額等

1年間（1月～12月）における原材料使用額、燃料使用額、電力使用額、委託生産費、製造等に関連する外注費及び転売した商品の仕入額です。

⑤製造品出荷額等

1年間（1月～12月）における製造品出荷額、加工賃収入額、その他収入額及び製造工程からでたくず及び廃物の出荷額の合計です。

⑥製造品、半製品及び仕掛品、原材料及び燃料の在庫額等

事業所の所有に属するものであり、原材料を他に支給して製造される委託生産品も含まれます。

⑦有形固定資産

事業所で繰り返し使用する有形の財産で、土地、建物及び構築物、機械及び装置、船舶、車両、運搬具、耐用年数1年以上の工具、器具、備品等をいいます。

⑧工業用地

事業所敷地面積は、調査日現在において、事業所が使用（賃貸を含む）している敷地の全面積をいいます。ただし、鉱区、住宅、寄宿舍、グラウンド、倉庫、その他福利厚生施設などに使用している敷地については、生産設備などのある敷地と道路（公道）、塀、柵などにより明確に区別される場合又はこれらの敷地の面積が何らかの方法で区別できる場合は除外します。

⑨工業用水

1日当たりの用水量を水源別に記入します。1日当たりとは、1年間に事業所で使用した工業用水の総量を操業日数で割ったものです。1立方メートル未満は、四捨五入します。

⑩付加価値額（粗付付加価値額）

下記数式により算出し、表章しています。

- ・ 従業者 30人以上：製造品出荷額等＋（製造品年末在庫額－製造品年初在庫額）＋（半製品及び仕掛品年末価額－半製品及び仕掛品年初価額）－（推計酒税、たばこ税、揮発油税及び地方揮発油税額＋推計消費税額）－原材料使用額等－減価償却額
- ・ 従業者 29人以下：製造品出荷額等－（推計酒税、たばこ税、揮発油税及び地方揮発油税額＋推計消費税額）－原材料使用額等等

1 都市別事業所数・従業者数・製造品出荷額等(従業者4人以上の事業所)

(平成29年6月1日現在)

市郡別	事業所数	従業者数(人)	製造品出荷額等 (万円)
県総数	4,794	205,086	869,926,234
市部計	3,996	167,217	694,249,464
前橋市	439	19,368	552,888,632
高崎市	656	26,506	77,109,470
桐生市	371	9,093	23,936,258
伊勢崎市	654	27,390	113,280,427
太田市	748	43,276	284,215,022
沼田市	88	2,606	8,417,944
館林市	187	7,569	25,974,556
渋川市	124	4,467	17,254,492
藤岡市	205	8,780	25,482,762
富岡市	223	7,910	26,236,768
安中市	160	6,964	29,361,828
みどり市	141	3,288	7,691,305
郡部計	798	37,869	175,676,770

市郡別	事業所数	従業者数(人)	製造品出荷額等 (万円)
渋川広域圏	191	6,454	21,835,470
渋川市	124	4,467	17,254,492
北群馬郡			
吉岡町	36	933	2,178,777
榛東村	31	1,054	2,402,201

【注】製造品出荷額等については、平成28年1月～12月の状況

資料：工業統計調査

2 産業中分類別事業所数・従業者数・製造品出荷額等(従業者4人以上の事業所)

年次	事業所数 (事業所)	従業者数 (人)	製造品出荷額等			
			合計 (万円)	製造品 出荷額 (万円)	加工賃 収入額 (万円)	くず廃物 の出荷額 (万円)
平成24年	141	4,371	19,901,371	18,754,241	878,466	700
平成25年	131	4,202	19,457,896	18,223,492	1,074,239	729
平成26年	132	4,453	20,718,872	19,476,187	1,046,214	781
平成27年	154	4,547	16,255,644	-	-	-
平成28年	124	4,467	17,254,492	14,441,330	1,824,527	183
9 食 料 品	17	614	2,377,897	2,145,605	8,124	-
10 飲 料・飼 料	3	316	2,853,127	2,019,890	833,237	-
11 織 維	4	93	35,554	8,826	25,978	183
12 木 材	7	86	221,934	199,030	7,686	-
13 家 具	2	23	X	X	-	-
14 パ ル プ・紙	2	38	X	-	X	-
15 印 刷	9	113	155,392	153,432	1,843	-
16 化 学	7	662	2,561,157	2,518,807	-	-
18 プラスチック	7	192	307,684	244,074	63,610	-
21 窯 業・土 石	9	154	717,641	374,866	12	-
22 鉄 鋼	8	832	5,464,068	4,893,641	557,082	-
23 非 鉄 金 属	1	12	X	X	-	-
24 金 属 製 品	7	114	296,158	86,974	117,339	-
25 は ん 用 機 器	2	57	X	X	X	-
26 生 産 用 機 器	6	87	X	X	X	-
27 業 務 用 機 器	4	168	374,770	142,681	9,136	-
28 電 子 部 品	6	305	672,977	628,189	44,690	-
29 電 気 機 器	13	405	516,013	475,727	31,265	-
30 情 報 通 信	1	19	X	X	-	-
31 輸 送 機 器	3	43	X	X	X	-
32 そ の 他	6	134	269,324	266,224	3,100	-

【注】製造品出荷額等などの経理事項については、各年1月～12月の状況。

平成27年の状況については、「平成28年経済センサス-活動調査」において全産業の状況を調査することから、「工業統計調査」は行われていない。

(各年12月31日現在。平成27年以降は翌年6月1日現在)

その他 収入額 (万円)	原材料 使用額等 (万円)	内国 消費税額 (万円)	推計 消費税額 (万円)	現金給与 総額 (万円)	付加 価値額 (万円)	生産額 (万円)
267,964	13,149,690	13,497	236,340	1,978,632	5,821,429	19,772,073
159,436	12,886,707	49,549	217,874	1,922,445	5,671,577	19,445,084
195,690	13,982,522	61,494	267,146	1,955,891	5,759,706	20,660,802
1,279,819	10,630,730	-	-	1,955,891	5,244,497	-
988,452	11,232,303	85,131	226,288	1,988,627	4,713,459	16,175,101
224,168	1,073,369	-	94,583	167,442	1,191,256	2,159,558
-	1,996,087	85,131	49,797	197,852	557,060	2,853,127
567	9,171	-	1,957	16,113	24,151	34,577
15,218	161,917	-	4,445	25,639	55,572	206,716
-	X	-	X	X	X	X
X	X	-	X	X	X	X
117	79,571	-	5,616	34,235	69,974	155,275
42,350	1,702,124	-	37,240	365,051	618,623	2,520,627
-	170,754	-	9,667	70,842	99,410	296,924
342,743	420,763	-	21,960	64,793	274,045	375,120
13,345	4,139,142	-	-24,747	526,400	915,520	5,353,317
-	X	-	X	X	X	X
91,845	209,437	-	6,128	48,331	74,874	204,312
X	X	-	X	X	X	X
X	X	-	X	X	X	X
222,953	307,248	-	-9,072	69,712	61,729	144,393
98	397,236	-	-1,533	136,411	219,007	692,220
9,021	241,693	-	9,570	109,092	254,021	506,894
-	X	-	X	X	X	X
4,699	X	-	X	X	X	X
-	159,251	-	2,124	57,841	53,678	268,429

資料:工業統計調査、経済センサス-活動調査

3 事業所敷地面積・建築面積(従業者30人以上の事業所)

(単位:m²)(各年12月31日現在。平成28年は平成29年6月1日現在)

年次	事業所数	敷地面積		建築面積		延べ建築面積	
			1事業所の平均面積		1事業所の平均面積		1事業所の平均面積
平成24年	27	1,376,499	50,981	367,259	13,602	421,417	15,608
平成25年	24	1,363,835	56,826	362,448	15,102	411,492	17,146
平成26年	28	1,464,288	52,296	383,597	13,700	436,841	15,601
平成27年	-	-	-	-	-	-	-
平成28年	28	1,434,785	51,242	-	-	-	-

【注】経済センサス-活動調査では調査対象外のため、平成27年のデータなし。

平成28年の「建築面積」「延べ建築面積」は調査対象外のため、データなし。

資料:工業統計調査

4 工業用水使用量(従業者30人以上の事業所)

(1) 1日当たりの水源別使用量

(単位:m³)(各年実績)

年次	総数	公共水道		井戸水	その他	回収水
		工業用水道	上水道			
平成24年	123,352	75,791	5,669	12,137	X	X
平成25年	122,436	74,941	5,639	12,156	X	X
平成26年	121,114	73,568	5,825	12,021	20,700	9,000
平成27年	-	-	-	-	-	-
平成28年	107,806	69,566	5,573	11,967	20,700	-

【注】経済センサス-活動調査では調査対象外のため、平成27年のデータなし。

平成28年の「回収水」は調査対象外のため、データなし。

資料:工業統計調査

(2) 1日当たりの用途別使用量

(単位:m³)(各年実績)

年次	総数	ボイラー用水	原料用水	製品処理用水 及び洗浄用水	冷却用水		その他
					温調用水		
平成24年	123,352	1,237	10,114	18,609	49,842	43,550	
平成25年	122,436	1,232	10,050	18,500	49,147	43,507	
平成26年	121,114	1,108	8,541	18,607	49,656	43,202	
平成27年	-	-	-	-	-	-	
平成28年	-	-	-	-	-	-	

【注】経済センサス-活動調査では調査対象外のため、平成27年のデータなし。

平成28年は調査対象外のため、データなし。

資料:工業統計調査

7 商 業

用語の解説（商業統計調査）

1 集計の項目の内容

（1）事業所

調査期日現在で、原則として一定の場所（一区画）を占めて「有体的商品を購入して販売する事業所」であって、一般的に卸売業、小売業といわれる事業所をいいます。

（2）従業者

調査期日現在で、当該事業所の業務に従事している従業者、就業者をいいます。

従業者とは「個人業主」、「無給家族従業者」、「有給役員」、「常用雇用者」の計をいい、就業者とは従業者に「臨時雇用者」及び「他からの出向・派遣従業者」を合わせ「従業者・臨時雇用者のうち他への出向又は派遣従業者」を除いたものをいいます。

（3）年間商品販売額

調査期日の前年4月1日から翌年3月31日（平成26年調査では平成25年1月1日から平成25年12月31日）までの1年間の当該事業所における有体商品の販売額をいいます。したがって、土地・建物などの不動産及び株券、商品券、プリペイドカード、宝くじ、切手などの有価証券の販売額は含めません。

なお、年間商品販売額には消費税額を含んでいます。

（4）売場面積（小売業のみ）

調査期日現在で、事業所が商品を販売するために実際に使用している売場の延床面積（食堂・喫茶、屋外展示場、配送所、階段、連絡通路、エレベーター、エスカレーター、休憩室、洗面所、事務室、倉庫等、また、他に貸している店舗（テナント）分は除く）をいう。ただし、牛乳小売業（宅配専門）、自動車（新車・中古）小売業、建具小売業、畳小売業、ガソリンスタンド、新聞小売業（宅配専門）の事業所については売場面積の調査を行っていません。

（5）調査期日

調査年次	調査期日	調査種別
平成14年調査	6月1日	本調査
平成16年調査	6月1日	簡易調査
平成19年調査	6月1日	本調査
平成26年調査	7月1日	本調査

2 平成16年調査は、簡易調査として実施したものであり、調査に用いた商品分類及び産業の格付け方法が平成14年調査とは異なっています。このため、数値を時系列で使用する際には留意してください。

3 経済センサスの創設に伴い、商業統計調査は経済センサスー活動調査の2年後に実施することとなり、平成26年調査では、記入者の負担を軽減するため総務省所管の経済センサスー基礎調査との同時調査（一体的）により実施されました。

また、日本標準産業分類の第12回改定及び調査設計の大幅変更を行ったことに伴い、前回実施の平成19年調査の数値とは接続されないことに留意してください。

1 商業の推移

(各年6月1日現在。平成26年は7月1日現在)

年次	事業所数(店)			従業者数(人)		
	総数	卸売業	小売業	総数	卸売業	小売業
平成14年	1,202	181	1,021	7,528	1,280	6,248
澁川市	769	114	655	5,292	908	4,384
伊香保町	88	4	84	293	9	284
小野上村	34	7	27	157	22	135
子持村	117	23	94	847	131	716
赤城村	107	22	85	462	98	364
北橋村	87	11	76	477	112	365
平成16年	1,127	186	941	6,676	1,233	5,443
澁川市	713	121	592	4,666	907	3,759
伊香保町	81	3	78	269	5	264
小野上村	30	6	24	116	18	98
子持村	118	23	95	825	91	734
赤城村	105	21	84	406	101	305
北橋村	80	12	68	394	111	283
平成19年	1,075	187	888	6,799	1,343	5,456
平成26年	768	143	625	5,029	991	4,038

(つづき)

年次	年間商品販売額(万円)			その他の 収入額(万円)	売り場面積 (㎡)
	総数	卸売業	小売業		
平成14年	17,952,610	7,338,940	10,613,670	891,343	138,372
澁川市	12,422,634	4,489,682	7,932,952	690,328	105,976
伊香保町	386,713	30,894	355,819	6,542	3,932
小野上村	151,846	40,811	111,035	8,926	1,048
子持村	1,655,425	469,467	1,185,958	69,560	19,174
赤城村	668,682	251,515	417,167	29,328	3,856
北橋村	2,667,310	2,056,571	610,739	86,659	4,386
平成16年	16,513,270	6,895,449	9,617,821	855,056	122,465
澁川市	11,234,813	4,336,889	6,897,924	675,398	89,882
伊香保町	408,235	21,317	386,918	11,396	3,316
小野上村	121,881	51,724	70,157	8,568	1,139
子持村	1,442,230	255,389	1,186,841	57,540	19,041
赤城村	699,882	264,682	435,200	25,509	5,199
北橋村	2,606,229	1,965,448	640,781	76,645	3,888
平成19年	16,488,307	7,639,970	8,848,337	720,595	131,807
平成26年	15,947,247	7,884,245	8,063,002	812,748	120,478

【注】飲食店を除く

資料：商業統計調査

2 産業分類小分類別事業所数、従業者数、年間商品販売額(卸売業)

(平成26年7月1日現在)

産業分類別	事業所数(店)	従業者数(人)	年間商品販売額 (百万円)
卸売業計	143	991	78,842
50 各種商品	-	-	-
51 繊維・衣服等	2	4	X
511 繊維品(衣服・身の回り品を除く)	-	-	-
512 衣服	2	4	X
513 身の回り品	-	-	-
52 飲食料品	47	390	36,512
521 農畜産物・水産物	29	267	32,894
522 食料・飲料	18	123	3,618
53 建築材料、鉱物・金属材料等	32	232	22,284
531 建築材料	16	99	7,660
532 化学製品	4	32	1,166
533 石油・鉱物	3	23	X
524 鉄鋼製品	1	45	X
535 非鉄金属	1	2	X
536 再生資源	7	31	356
54 機械器具	30	208	8,237
541 産業機械器具	11	93	2,371
542 自動車	9	77	4,561
543 電気機械器具	7	30	1,132
549 その他の機械器具	3	8	172
55 その他	32	157	X
551 家具・建具・じゅう器等	5	14	76
552 医薬品・化粧品等	5	11	78
553 紙・紙製品	3	15	562
559 他に分類されない	19	117	X

資料: 商業統計調査

3 産業分類小分類別事業所数、従業者数、年間商品販売額、売場面積(小売業)

(平成26年7月1日現在)

産業分類別		事業所数 (店)	従業者数 (人)	年間商品 販売額 (百万円)	売り場面積 (㎡)
小売業計		625	4,038	80,630	120,478
56	各種商品	3	78	2,449	5,407
561	百貨店、総合スーパー	-	-	-	-
569	その他の各種商品 (従業者が常時50人未満のもの)	3	78	2,449	5,407
57	織物・衣服・身の回り品	60	257	3,631	15,216
571	呉服・服地・寝具	9	30	244	1,298
572	男子服	4	17	381	1,426
573	婦人・子供服	29	118	1,773	4,596
574	靴・履物	5	18	326	920
579	その他の織物・衣服・身の回り品	13	74	906	6,976
58	飲食料品	191	1,752	24,386	43,309
581	各種食料品	28	898	14,975	31,626
582	野菜・果実	13	108	1,000	2,266
583	食肉	3	11	241	85
584	鮮魚	8	14	66	333
585	酒	29	75	1,491	1,555
586	菓子・パン	43	200	1,411	2,246
589	その他の飲食料品	67	446	5,202	5,198
59	機会器具	113	600	17,001	11,873
591	自動車	78	450	13,740	3,704
592	自転車	3	4	X	X
593	機械器具(自動車, 自転車を除く)	32	146	X	X
60	その他	212	1,124	28,578	44,673
601	家具・建具・畳	11	44	537	5,289
602	じゅう器	9	18	75	496
603	医薬品・化粧品	32	109	2,151	2,050
604	農耕用品	11	145	4,202	6,614
605	燃料	57	280	13,627	533
606	書籍・文房具	11	155	1,364	1,278
607	スポーツ用品・がん具・娯楽用品・ 楽器	11	48	696	2,318
608	写真機・時計・眼鏡	17	36	261	889
609	他に分類されない	53	289	5,665	25,206
61	無店舗	46	227	4,586	-
611	通信販売・訪問販売	42	219	4,525	-
612	自動販売機による	1	1	X	-
613	その他	3	7	X	-

資料: 商業統計調査

4 市郡別年間商品販売額

(平成26年7月1日現在)

市郡別	平成19年		平成26年		対前回	
	年間商品販売額 (百万円)	構成比 (%)	年間商品販売額 (百万円)	構成比 (%)	増減額 (百万円)	増減率 (%)
県 計	6,830,048	100.0	6,155,549	100.0	-674,499	-9.9
市 部 計	6,349,364	93.0	5,740,323	93.3	-609,041	-9.6
前橋市	2,382,462	34.9	1,005,158	16.3	-1,377,304	-57.8
高崎市	1,747,001	25.6	2,691,062	43.7	944,061	54.0
桐生市	154,668	2.3	139,194	2.3	-15,474	-10.0
伊勢崎市	468,283	6.9	458,782	7.5	-9,501	-2.0
太田市	711,097	10.4	684,387	11.1	-26,710	-3.8
沼田市	86,330	1.3	74,735	1.2	-11,595	-13.4
館林市	300,736	4.4	235,854	3.8	-64,882	-21.6
渋川市	164,883	2.4	159,472	2.6	-5,411	-3.3
藤岡市	95,964	1.4	81,979	1.3	-13,985	-14.6
富岡市	70,260	1.0	63,063	1.0	-7,197	-10.2
安中市	66,271	1.0	53,454	0.9	-12,817	-19.3
みどり市	101,410	1.5	93,183	1.5	-8,227	-8.1
郡 部 計	480,684	7.0	415,226	6.7	-65,458	-13.6

市郡別	平成19年		平成26年		対前回	
	年間商品販売額 (百万円)	構成比 (%)	年間商品販売額 (百万円)	構成比 (%)	増減額 (百万円)	増減率 (%)
渋川地区広域圏	205,877	3.0	215,104	3.5	9,227	4.5
渋川市	164,883	2.4	159,472	2.6	-5,411	-3.3
北群馬郡						
榛東村	5,541	0.1	4,855	0.1	-686	-12.4
吉岡町	35,453	0.5	50,777	0.8	15,324	43.2

資料: 商業統計調査

8 労働・金融・ 市民所得

1 一般職業紹介

(各年3月末現在)(単位:人)

平成 年度	新規求職(人)				月間有効求職(人)				新規求人(人)			
	総数	内訳		前年比 (%)	総数	内訳		前年比 (%)	総数	内訳		前年比 (%)
		一般	パート			一般	パート			一般	パート	
25	5,311	3,485	1,826	-9.1	23,023	15,103	7,920	-5.4	4,782	2,657	2,125	-12.7
26	5,564	3,598	1,966	4.8	22,497	14,325	8,172	-2.3	5,348	2,767	2,581	11.8
27	5,083	3,255	1,828	-8.6	20,603	13,035	7,568	-8.4	6,097	3,452	2,645	14.0
28	5,180	3,262	1,918	1.9	20,858	12,983	7,875	1.2	6,839	3,828	3,011	12.2
29	4,674	3,018	1,656	-9.8	19,106	11,926	7,180	-8.4	7,634	4,199	3,435	11.6

(つづき)

平成 年度	月間有効求人(人)				就職(人)			求人倍率(倍)	
	総数	内訳		前年比 (%)	総数	うち		新規	有効
		一般	パート			保険 受給者	中高年		
25	12,970	7,331	5,639	-11.0	2,045	434	811	0.90	0.56
26	14,205	7,414	6,791	9.5	2,056	420	819	0.96	0.63
27	16,625	9,329	7,296	17.0	2,015	382	906	1.20	0.81
28	18,911	10,745	8,166	13.8	2,100	442	947	1.32	0.91
29	21,442	11,824	9,618	13.4	1,950	420	877	1.63	1.12

【注】渋川公共職業安定所管内

【注】中高年は45歳以上

資料: 渋川公共職業安定所

2 新規学校卒業者進路別状況

(各年3月末現在)(単位:人)

区分		卒業者			進学者			就職者			職業訓練校			各種学校・その他		
		計	男	女	計	男	女	計	男	女	計	男	女	計	男	女
中学校	平成29年	1,121	544	577	1,113	539	574	1	1	0	0	0	0	7	4	3
	平成30年	981	499	482	976	495	481	0	0	0	0	0	0	5	4	1
高校	平成29年	749	388	361	387	186	201	132	88	44	6	6	0	224	108	116
	平成30年	746	420	326	363	180	183	163	115	48	4	4	0	216	121	95

【注】渋川工業高等学校は、定時制を含む。

【注】高校就職者は、学校または安定所による紹介就職者。中学校就職者は、安定所による紹介就職者。

資料: 渋川公共職業安定所

3 新規学校卒業者地域別就職状況

(各年3月末現在)(単位:人)

区分		総数			管内			県内			県外		
		計	男	女	計	男	女	計	男	女	計	男	女
中学校	平成29年	1	1	0	0	0	0	0	0	0	1	1	0
	平成30年	0	0	0	0	0	0	0	0	0	0	0	0
高校	平成29年	132	88	44	26	18	8	99	67	32	7	3	4
	平成30年	163	115	48	23	18	5	132	92	40	8	5	3

【注】渋川工業高等学校は、定時制を含む。

【注】高校就職者は、学校または安定所による紹介就職者。中学校就職者は、安定所による紹介就職者。

資料: 渋川公共職業安定所

4 新規学校卒業者職業紹介状況

(各年3月末日現在)(単位:人)

区分	中学校			高等学校		
	求職者数	求人数	就職者数	求職者数	求人数	就職者数
平成 26 年 3 月卒	0	0	0	120	200	112
平成 27 年 3 月卒	0	1	0	132	249	132
平成 28 年 3 月卒	0	0	0	140	318	140
平成 29 年 3 月卒	1	0	1	132	366	132
平成 30 年 3 月卒	0	0	0	163	416	163

【注】学校及び安定所による紹介状況。

【注】高校就職者は学校または安定所による紹介就職者。中学校就職者は安定所による紹介就職者。

資料: 渋川公共職業安定所

5 内職相談あっせん状況

(単位:件数)

平成年度	相談件数				措置指導				内職相談	
	計	就業に関するもの 求職パート	技術に関するもの	内職相談	計	新規登録	再相談	技術講習	求人数	内職あっせん
25	930	0	0	930	233	157	76	0	612	123
26	833	0	0	833	203	134	69	0	578	122
27	679	0	0	679	166	114	52	0	473	100
28	408	0	0	408	94	73	21	0	291	69
29	443	0	0	443	116	77	39	0	297	84

資料: 商工振興課

6 シルバー人材センター事業運営状況

(各年3月31日現在)(単位:人)

区分	総数			60歳未満		60歳～64歳		65歳～69歳		70歳以上	
	計	男	女	男	女	男	女	男	女	男	女
平成26年	606	431	175	0	0	33	25	115	62	283	88
平成27年	611	438	173	1	0	35	27	128	58	274	88
平成28年	604	435	169	0	0	27	24	134	59	274	86
平成29年	588	425	163	0	0	23	20	119	60	283	83
平成30年	565	405	160	0	0	22	18	99	55	284	87
技術群	42	38	4	0	0	6	1	6	0	26	3
技能群	81	80	1	0	0	1	0	25	1	54	0
事務群	16	4	12	0	0	1	0	0	3	3	9
管理群	157	131	26	0	0	7	4	30	11	94	11
折衝外交群	6	5	1	0	0	0	0	1	0	4	1
一般作業群	228	142	86	0	0	7	6	35	31	100	49
サービス群	33	3	30	0	0	0	7	1	9	2	14
その他	2	2	0	0	0	0	0	1	0	1	0

資料: 高齢福祉課

7 シルバー人材センター職群別事業実績状況

平成年度	受託件数(人)	就業延人員(人)	契約金額(円)				構成比(%)
			事務費	配分金	材料費	計	
平成28年度	5,922	59,980	22,240,360	223,898,395	22,500,453	268,639,208	100.0
技術群	4	29	12,150	121,500	0	133,650	0.0
技能群	1,766	6,700	3,507,454	35,089,825	11,597,475	50,194,754	18.7
事務群	53	298	77,135	769,050	75	846,260	0.3
管理群	732	20,532	9,033,693	90,516,512	368,041	99,918,246	37.2
折衝外交群	31	347	119,125	1,191,235	6,000	1,316,360	0.5
一般作業群	3,243	30,756	9,284,103	94,118,273	10,226,362	113,628,738	42.3
サービス群	92	1,313	205,320	2,078,200	302,500	2,586,020	1.0
その他	1	5	1,380	13,800	0	15,180	0.0
平成29年度	5,955	60,054	22,809,160	229,605,018	22,346,762	274,760,940	100.0
技術群	9	39	8,740	87,400	0	96,140	0.0
技能群	1,759	6,393	3,365,364	33,674,950	11,343,009	48,383,323	17.6
事務群	50	289	69,045	689,650	3,795	762,490	0.3
管理群	798	22,181	9,665,033	96,827,960	490,562	106,983,555	38.9
折衝外交群	18	237	45,249	452,490	6,000	503,739	0.2
一般作業群	3,231	29,691	9,464,954	95,942,518	10,210,896	115,618,368	42.1
サービス群	89	1,220	189,755	1,919,850	292,500	2,402,105	0.9
その他	1	4	1,020	10,200	0	11,220	0.0

資料：高齢福祉課

8 市制度資金貸付状況

(平成29年度)(単位:件、千円)

区分	小口資金融資促進制度				中小企業季節資金融資制度			
	申込		あっせん		申込		あっせん	
	件数	金額	件数	金額	件数	金額	件数	金額
総数	34	173,087	34	173,087	88	410,300	88	410,300
運転	32	160,887	32	160,887	88	410,300	88	410,300
設備	1	3,200	1	3,200	-	-	-	-
運転設備	1	9,000	1	9,000	-	-	-	-

資料：商工振興課

9 市制度資金業種別利用状況

(平成29年度)(単位:件、千円)

区分	総数		運転資金		設備資金		運転・設備資金	
	件数	金額	件数	金額	件数	金額	件数	金額
総数	122	583,387	120	571,187	1	3,200	1	9,000
建設業	47	259,100	46	255,900	1	3,200	0	0
製造業	25	75,810	25	75,810	0	0	0	0
卸・小売業	30	129,477	30	129,477	0	0	0	0
運輸・通信業	0	0	0	0	0	0	0	0
サービス業	13	63,000	12	54,000	0	0	1	9,000
その他	7	56,000	7	56,000	0	0	0	0

資料：商工振興課

10 金融機関別店舗数

(平成30年3月末現在)

総数	銀行	信用金庫	信用組合	労働金庫	農業協同組合
29	7	7	5	1	9

資料: 商工振興課

11 金融機関預金貸付状況

(各年3月31日現在)(単位: 百万円)

平成 年次	銀行		農協		その他	
	預金	貸付	貯金	貸付	預金	貸付
28	278,795	103,517	113,370	15,231	143,168	59,136
29	287,132	104,611	114,343	14,415	143,879	77,926
30	298,994	107,082	117,214	14,763	148,454	80,360

【注】「その他」は、信用金庫・信用組合・労働金庫

資料: 各金融機関

12 市内総生産・市民所得(26・27年度)

項目	市内総生産					
	26年度		27年度		増加率(%)	
	総生産 (百万円)	構成比 (%)	総生産 (百万円)	構成比 (%)	26年度	27年度
1. 農林水産業	6,770	2.5	7,433	2.9	1.4	9.8
(1) 農業	6,649	2.5	7,333	2.9	1.5	10.3
(2) 林業	114	0.0	94	0.0	-5.1	-18.0
(3) 水産業	7	0.0	6	0.0	10.8	-6.7
2. 鉱業	1,033	0.4	1,028	0.4	19.1	-0.5
3. 製造業	63,886	23.7	43,296	17.0	-1.9	-32.2
4. 電気・ガス・水道・廃棄物処理業	12,132	4.5	12,787	5.0	13.5	5.4
5. 建設業	18,738	6.9	19,112	7.5	-14.0	2.0
6. 卸売・小売業	23,386	8.7	23,677	9.3	-1.7	1.2
7. 運輸・郵便業	9,762	3.6	9,741	3.8	0.0	-0.2
8. 宿泊・飲食サービス業	9,381	3.5	10,026	3.9	3.1	6.9
9. 情報通信業	2,249	0.8	2,226	0.9	-31.7	-1.0
10. 金融・保険業	7,172	2.7	8,251	3.2	-12.9	15.0
11. 不動産業	36,145	13.4	36,249	14.2	-0.1	0.3
12. 専門・科学技術、業務支援サービス業	11,661	4.3	12,095	4.7	-0.2	3.7
13. 公務	13,111	4.9	13,220	5.2	2.7	0.8
14. 教育	13,028	4.8	13,148	5.2	2.2	0.9
15. 保健衛生・社会事業	25,215	9.3	26,702	10.5	-3.3	5.9
16. その他のサービス	14,142	5.2	14,272	5.6	0.3	0.9
小計	267,810	99.2	253,263	99.3	-1.9	-5.4
輸入品に課される税・関税	4,609	1.7	4,217	1.7	33.1	-8.5
(控除)総資本形成に係る消費税	2,561	0.9	2,437	1.0	61.6	-4.8
合計	269,858	100.0	255,043	100.0	-1.8	-5.5

(つづき)

項 目	市民所得					
	26年度		27年度		増加率(%)	
	総生産 (百万円)	構成比 (%)	総生産 (百万円)	構成比 (%)	26年度	27年度
1. 雇用者報酬	131,299	62.3	131,917	62.3	0.4	0.5
(1) 賃金・俸給	111,576	53.0	112,267	53.1	0.7	0.6
(2) 雇主の社会負担	19,723	9.4	19,651	9.3	-1.5	-0.4
a 雇主の現実社会負担	18,047	8.6	18,071	8.5	-0.5	0.1
b 雇主の帰属社会負担	1,676	0.8	1,580	0.7	-10.8	-5.7
2. 財産所得(非企業部門)	13,006	6.2	13,690	6.5	15.0	5.3
a 受 取	17,824	8.5	18,388	8.7	10.0	3.2
b 支 払	4,818	2.3	4,698	2.2	-1.7	-2.5
(1) 一般政府	-1,172	-0.6	-867	-0.4	20.2	26.0
a 受 取	3,381	1.6	3,550	1.7	5.2	5.0
b 支 払	4,553	2.2	4,417	2.1	-2.8	-3.0
(2) 家 計	13,956	6.6	14,334	6.8	11.2	2.7
① 利 子	2,299	1.1	2,938	1.4	19.8	27.8
a 受 取	2,525	1.2	3,178	1.5	19.7	25.8
b 支 払	226	0.1	240	0.1	18.7	6.3
② 配 当	4,743	2.3	4,618	2.2	16.5	-2.6
③ その他の投資所得(受取)	4,385	2.1	4,303	2.0	-2.8	-1.9
④ 賃貸料(受取)	2,528	1.2	2,476	1.2	23.3	-2.1
(3) 対家計民間非営利団体	222	0.1	223	0.1	1.3	0.5
a 受 取	261	0.1	264	0.1	5.5	1.0
b 支 払	39	0.0	40	0.0	38.8	3.5
3. 企業所得(法人企業の分配所得受払後)	66,392	31.5	66,012	31.2	-7.3	-0.6
(1) 民間法人企業	44,480	21.1	43,578	20.6	-10.3	-2.0
a 非金融法人企業	41,135	19.5	39,397	18.6	-9.0	-4.2
b 金融機関	3,344	1.6	4,182	2.0	-23.3	25.0
(2) 公的企業	-952	-0.5	-676	-0.3	37.8	29.1
a 非金融法人企業	124	0.1	548	0.3	-45.4	341.5
b 金融機関	-1,076	-0.5	-1,224	-0.6	38.8	-13.7
(3) 個人企業	22,865	10.9	23,110	10.9	-2.9	1.1
a 農林水産業	1,383	0.7	1,549	0.7	-10.0	12.0
b その他の産業(非農林水・非金融)	5,438	2.6	5,473	2.6	-4.8	0.6
c 持ち家	16,043	7.6	16,088	7.6	-1.6	0.3
4. 市町村民所得(1+2+3)	210,697	100.0	211,620	100.0	-1.4	0.4

1人当たり所得	26年度	対県比	27年度	対県比	増加率(%)	
	(千円)	(%)	(千円)	(%)	26年度	27年度
		2,654	88.2	2,700	85.8	-0.2

資料：群馬県統計課

9 電気・ガス・上下 水道・運輸・通信

1 電灯・電力需要状況

(各年度3月末日現在)(単位:1000kWh)

平成 年度	総数(右記の合計)		電灯(家庭用)		電力(低圧電力)	
	口数	使用量	口数	使用量	口数	使用量
25	166,377	700,236	149,246	593,989	17,131	106,247
26	166,545	677,130	149,478	575,571	17,067	101,559
27	166,536	664,725	149,457	564,159	17,079	100,566
28	-	-	-	-	-	-
29	-	-	-	-	-	-

【注】電力自由化に伴い、平成28年度の数値から公表は行わない。

資料:東京電力(株)渋川支社

2 ガス需要状況

(1)都市ガス(一般ガス事業)

(各年度3月末日現在)(単位:千MJ)

平成 年度	総数		家庭用		商業用		その他	
	戸数	使用量	戸数	使用量	戸数	使用量	戸数	使用量
25	34,850	50,241	29,971	27,638	3,899	6,813	980	15,790
26	34,691	49,781	29,877	26,797	3,838	6,500	976	16,484
27	34,951	47,500	30,148	25,449	3,824	6,443	979	15,608
28	35,029	50,923	30,190	26,157	3,855	6,627	984	18,139
29	34,856	50,988	30,046	26,210	3,826	6,510	984	18,268

資料:渋川ガス(株)

(2)簡易ガス

(各年度3月末日現在)(単位:m³)

平成 年度	総数		家庭用		商業用		その他	
	戸数	使用量	戸数	使用量	戸数	使用量	戸数	使用量
25	7,953	215,784	6,541	76,155	1,270	129,491	142	10,138
26	7,773	213,422	6,368	74,163	1,258	126,035	147	13,224
27	7,669	212,317	6,250	73,014	1,276	127,696	143	11,607
28	7,600	198,459	6,181	70,416	1,274	116,297	145	11,746
29	7,431	197,556	6,020	72,971	1,276	110,571	135	14,014

資料:伊香保ガス(株)

3 上水道需要状況

(各年度3月末日現在)

平成年度	水道事業	給水戸数(戸)	給水人口(人)	年間有収水量(m ³)
25	上水道	27,172	69,451	9,956,327
	簡易水道	4,157	11,523	1,368,750
26	上水道	27,303	68,843	9,635,107
	簡易水道	4,182	11,346	1,301,379
27	上水道	27,411	68,323	9,598,362
	簡易水道	4,215	11,223	1,265,135
28	上水道	27,549	67,645	9,400,456
	簡易水道	4,193	11,032	1,244,813
29	上水道	31,838	77,606	10,527,388
	簡易水道	-	-	-

【注】「上水道」は、渋川、伊香保、子持、北橋の4地区。

「簡易水道」は小野上、赤城の2地区。

平成29年度から、簡易水道事業は上水道事業へ統合された。

資料:水道課

4 上水道の業務状況

(各年度3月末日現在)

平成年度	水道事業	1日最大配水量 (m ³)	1日平均配水量 (m ³)	1日平均有収水量 (m ³)	1人1日平均 有収水量(ℓ)
25	上水道	37,510	33,794	27,278	393
	簡易水道	7,162	5,592	3,750	326
26	上水道	36,570	32,910	26,398	383
	簡易水道	7,331	5,438	3,565	314
27	上水道	36,357	32,328	26,225	384
	簡易水道	7,189	4,993	3,457	308
28	上水道	36,055	33,137	25,755	381
	簡易水道	6,958	5,016	3,410	309
29	上水道	44,246	37,348	28,842	372
	簡易水道	-	-	-	-

【注】「上水道」は、渋川、伊香保、子持、北橋の4地区。

「簡易水道」は小野上、赤城の2地区。

平成29年度から、簡易水道事業は上水道事業へ統合された。

資料:水道課

5 公共下水道接続状況

(平成30年3月末日現在)

区分		認可面積 (ha)	整備面積 (ha)	整備率 (%)	供用開始 区域内 戸数	接続済 戸数	接続率 (%)
公共	渋川地区	827.00	609.96	73.76	8,174	6,294	77.23
	伊香保地区	152.50	134.00	87.87	1,350	1,288	94.87
	北橋地区	81.00	81.00	100.00	757	661	89.55
	計	1,060.50	824.96	77.79	10,281	8,243	80.26
特環	渋川地区	223.00	165.49	74.21	2,753	1,736	64.74
	伊香保地区	10.00	10.00	100.00	28	28	100.00
	小野上地区	95.00	95.00	100.00	383	290	78.70
	子持地区	47.00	47.00	100.00	716	448	65.99
	北橋地区	116.00	116.00	100.00	684	592	88.03
	計	491.00	433.49	88.29	4,564	3,094	70.22
総計		1,551.50	1,258.45	81.11	14,845	11,337	76.96

【注】接続率=供用開始区域内接続人口/供用開始区域内人口

資料:下水道課

6 地域し尿処理施設接続状況

(平成30年3月末日現在)

団地名	区域内戸数	接続済戸数	接続率(%)
金井住宅団地	381	381	100.00
行幸田住宅団地	191	191	100.00
三原田住宅団地	265	265	100.00
計	837	837	100.00

資料:下水道課

7 農業集落排水接続状況

(平成30年3月末日現在)

地区名	計画面積 (ha)	供用開始区域内戸数	接続済戸数	接続率(%)
祖母島	19	165	150	94.34
川島	98	339	212	67.24
白井・吹屋	100	481	459	96.59
下中郷	80	975	883	91.41
上中郷	77	546	482	90.13
浅田	20	95	89	94.60
北牧	69	670	544	83.88
樽	12	129	123	96.73
津久田	79	1,113	930	84.44
勝保沢	94	427	399	94.32
棚下	11	55	43	80.58
溝呂木	100	444	269	64.07
横野中央	154	532	286	54.64
深山・長井小川田	100	271	43	18.38
真壁	40	479	472	99.11
小室	45	369	233	59.08
箱田	41	394	359	92.80
下小室	83	564	482	86.42
計	1,222	8,048	6,458	79.90

【注】接続率＝供用開始区域内接続人口／供用開始区域内人口

資料：下水道課

8 自動車保有状況

(各年4月1日現在)(単位：台)

平成 年次	区分	総数	普通 貨物	普通 乗合	普通 乗用	小型 貨物 (三輪除く)	小型 乗用	小型 貨物 三輪	特殊用 ハキューム カー他
28	自家用	35,883	1,459	87	13,447	2,593	17,713	2	582
	営業用	871	431	189	25	16	64	0	146
	計	36,754	1,890	276	13,472	2,609	17,777	2	728
29	自家用	35,555	1,473	88	13,647	2,555	17,220	2	570
	営業用	835	411	199	27	14	59	0	125
	計	36,390	1,884	287	13,674	2,569	17,279	2	695
30	自家用	35,243	1,486	92	13,804	2,505	16,779	2	575
	営業用	824	402	200	27	14	54	0	127
	計	36,067	1,888	292	13,831	2,519	16,833	2	702

資料：渋川行政県税事務所

9 軽自動車保有状況

(各年4月1日現在)(単位：台)

平成 年次	総保有 台数	軽自動車			原付 自転車	二輪車	三輪車	小型 特殊車	二輪小型 自動車
		計	四輪乗用	四輪貨物					
26	41,481	30,895	19,922	10,973	4,538	1,455	0	3,055	1,538
27	42,647	32,168	21,183	10,985	4,411	1,437	0	3,086	1,545
28	42,594	32,287	21,451	10,836	4,199	1,435	0	3,133	1,540
29	42,349	32,185	21,526	10,659	4,013	1,436	0	3,158	1,557
30	42,323	32,280	21,835	10,445	3,852	1,446	0	3,179	1,566

資料：税務課

10 主要道路交通量調査結果

(平成27年9月～11月)

路線名	観測地点名	昼間12時間自動車類 交通量(上下合計)			平日24時間自動車類 交通量(上下合計)		
		小型車 (台)	大型車 (台)	計	小型車 (台)	大型車 (台)	計
関越自動車道	渋川伊香保IC～赤城IC間	15,691	3,700	19,391	19,551	7,206	26,757
一般国道17号	渋川市半田1884-11	21,208	3,539	24,747	27,092	5,326	32,418
	渋川市渋川1198	21,035	3,625	24,660	26,975	5,330	32,305
	渋川市渋川1125-1	17,543	2,808	20,351	22,226	4,230	26,456
	渋川市上白井1433-2	13,166	2,139	15,305	17,273	2,978	20,251
一般国道291号	渋川市吹屋422	8,138	438	8,576	10,191	1,301	11,492
一般国道353号	渋川市北橋箱田877	3,267	754	4,021	4,102	880	4,982
	渋川市赤城町溝呂木955-13	3,685	663	4,348	4,596	839	5,435
	渋川市赤城町三原田587	3,458	360	3,818	4,274	499	4,773
	渋川市北橋町八崎275-3	11,874	915	12,789	14,604	1,382	15,986
	渋川市吹屋657-7	7,774	854	8,628	9,585	1,027	10,612
	渋川市北牧945	10,599	1,965	12,564	14,059	2,777	16,836
	渋川市村上11-5	7,585	932	8,517	9,784	1,373	11,157
高崎渋川線	渋川市有馬128-1	11,845	1,097	12,942	15,405	1,937	17,342
	渋川市石原921-3	10,836	491	11,327	13,831	602	14,433
	渋川市渋川2483	8,408	358	8,766	10,682	801	11,483
高崎安中渋川線	渋川市八木原720-20	4,085	552	4,637	5,135	754	5,889
渋川松井田線	渋川市渋川2385	5,886	396	6,282	7,409	695	8,104
	渋川市渋川4158	8,543	652	9,195	10,275	759	11,034
	渋川市伊香保町湯中子 (伊香保森林公園・スケート場入り口)	1,791	84	1,875	2,106	125	2,231
渋川大胡線	渋川市北橋町真壁552	4,528	520	5,048	5,466	693	6,159
渋川東吾妻線	渋川市石原1777	13,801	570	14,371	17,739	1,518	19,257
	渋川市南牧4	9,263	771	10,034	11,629	943	12,572
渋川下新田線	渋川市横堀1093	2,594	250	2,844	3,180	347	3,527
大間々上白井線	渋川市赤城町津久田169	3,068	488	3,556	3,829	616	4,445
津久田停車場前橋線	渋川市赤城町津久田170	2,617	159	2,776	3,166	248	3,414
	渋川市赤城町滝沢158	1,220	102	1,322	1,448	138	1,586
伊香保村上線	渋川市伊香保町伊香保372-1	2,152	179	2,331	2,609	258	2,867
分郷八崎寄居線	渋川市北橋町分郷八崎29-3	2,402	142	2,544	2,882	222	3,104
赤城山敷島停車場線	渋川市赤城町長井小川田1873-1	1,302	116	1,418	1,543	159	1,702
宮田吹屋線	渋川市吹屋1093	2,926	227	3,153	3,576	334	3,910
持柏木寄居線	渋川市北橋町真壁1300	4,632	561	5,193	5,814	781	6,595
下箱田岩上線	渋川市北橋町下箱田380	2,122	152	2,274	2,656	255	2,911
渋川吉岡線	渋川市金井2850-47	5,369	608	5,977	6,441	672	7,113
下久屋渋川線	渋川市赤城町樽306-11	3,856	370	4,226	4,781	544	5,325

(つづき)

路線名	昼夜率	混雑度	平均旅行速度(km/h)				昼間12時間 平均旅行速度 (km/h)	
			混雑時		昼間非混雑時		上り	下り
			上り	下り	上り	下り		
関越自動車道	1.38	0.50	94.3	91.1	88.6	91.7	90.4	91.5
一般国道17号	1.31	0.79	22.2	30.2	33.1	32.8	28.2	31.7
	1.31	1.08	49.0	20.0	49.2	32.5	49.1	26.1
	1.30	0.60	21.6	31.2	35.5	34.6	28.6	33.2
	1.32	1.38	47.3	24.7	47.1	40.0	47.2	32.2
一般国道291号	1.34	0.44	26.3	23.7	29.5	27.2	28.2	25.9
一般国道353号	1.24	1.21	54.8	52.8	60.1	53.0	57.6	52.9
	1.25	0.69	38.8	38.1	40.5	39.0	39.8	38.6
	1.25	0.48	43.8	42.3	44.6	42.6	44.3	42.5
	1.25	1.31	33.8	9.4	36.2	29.2	35.2	15.8
	1.23	0.88	22.8	28.0	27.0	28.0	25.4	28.0
	1.34	1.37	33.5	25.1	37.3	31.8	35.9	28.9
高崎渋川線	1.31	1.01	45.9	48.4	47.0	48.8	46.6	48.6
	1.34	1.36	15.8	22.3	21.7	23.4	19.3	23.0
	1.27	1.15	22.8	23.1	25.6	25.2	24.6	24.4
高崎安中渋川線	1.31	0.90	19.1	19.0	20.0	20.1	19.7	19.7
	1.27	0.74	19.8	20.2	22.5	23.7	21.3	22.1
	1.29	1.02	8.4	15.6	14.5	15.6	11.2	15.6
渋川松井田線	1.20	1.02	18.8	19.0	20.9	21.1	20.2	20.3
	1.19	0.26	37.0	18.9	39.4	34.7	39.2	30.8
	1.22	0.57	31.2	40.0	34.0	42.3	32.8	41.3
渋川東吾妻線	1.34	0.69	24.5	25.9	26.0	26.9	25.4	26.5
	1.25	1.44	28.8	23.1	34.7	35.5	32.0	28.8
渋川下新田線	1.24	0.46	16.8	18.4	26.7	25.5	21.8	21.5
大間々上白井線	1.25	0.55	40.4	42.7	40.8	43.2	40.6	43.0
津久田停車場前橋線	1.23	0.30	42.3	39.8	43.5	40.9	43.0	40.5
	1.20	0.64	29.2	29.5	29.2	29.5	29.2	29.5
伊香保村上線	1.23	0.26	32.4	36.1	36.7	43.5	35.3	40.9
分郷八崎寄居線	1.22	0.45	39.0	35.2	41.2	39.5	40.2	37.3
赤城山敷島停車場線	1.20	1.69	33.5	33.5	33.5	33.5	33.5	33.5
宮田吹屋線	1.24	0.40	34.3	31.8	35.0	32.4	34.7	32.2
持柏木寄居線	1.27	0.86	36.8	24.0	39.3	29.8	38.3	26.9
下箱田岩上線	1.28	0.43	40.7	33.2	41.0	35.5	40.9	34.3
渋川吉岡線	1.19	0.75	40.8	42.0	41.4	40.2	41.1	41.0
下久屋渋川線	1.26	0.53	35.9	46.3	40.5	44.5	38.3	45.2

【注】調査日は、平成26年1月～平成27年10月下旬。

資料：平成27年度全国道路・街路交通情勢調査

11 関越自動車道車種別利用状況

(1) 渋川伊香保インターチェンジ

(各年度3月末日現在)(単位:台)

平成 年度	入 車					
	総数	普通	特大	大型	中型	軽自
25	2,810,620	2,003,511	50,629	185,902	199,631	370,947
26	2,670,925	1,892,248	49,323	171,913	191,176	366,265
27	2,667,495	1,886,671	46,057	172,921	188,666	373,180
28	2,655,152	1,867,679	45,145	176,452	186,948	378,928
29	2,638,667	1,833,322	50,128	194,638	184,184	376,395

(各年度3月末日現在)(単位:台)

平成 年度	出 車					
	総数	普通	特大	大型	中型	軽自
25	2,728,014	1,961,958	46,908	179,581	188,715	350,852
26	2,602,138	1,865,784	42,402	164,516	181,939	347,497
27	2,602,699	1,857,751	41,102	167,281	180,191	356,374
28	2,595,457	1,846,687	39,100	171,498	176,902	361,270
29	2,591,404	1,816,731	45,159	189,155	179,957	360,402

資料: 東日本高速道路(株)

(2) 赤城インターチェンジ

(各年度3月末日現在)(単位:台)

平成 年度	入 車					
	総数	普通	特大	大型	中型	軽自
25	485,496	346,138	2,820	25,822	40,449	70,267
26	465,324	330,321	2,306	24,934	36,744	71,019
27	461,111	325,460	2,023	25,387	36,302	71,939
28	462,032	322,674	2,074	25,605	38,177	73,502
29	432,343	303,482	1,982	21,443	36,854	68,582

(各年度3月末日現在)(単位:台)

平成 年度	出 車					
	総数	普通	特大	大型	中型	軽自
25	507,616	358,118	3,692	29,140	43,715	72,951
26	477,502	334,802	3,643	26,924	41,919	70,214
27	487,512	339,995	3,125	27,984	41,749	74,659
28	480,233	331,784	2,970	29,082	43,468	72,929
29	449,945	311,889	3,022	24,026	41,807	69,201

資料: 東日本高速道路(株)

12 JR線乗車人員の推移(1日平均乗車人員)

(単位:人)

平成 年度	渋川駅			八木原駅		
	計	定期	普通	計	定期	普通
25	3,506	2,505	1,001	1,022	779	242
26	3,421	2,425	995	1,015	774	241
27	3,441	2,441	1,000	1,059	806	252
28	3,407	2,431	975	1,050	798	251
29	3,453	2,484	968	1,066	813	252

(つづき)

平成 年度	敷島駅			津久田駅		
	計	定期	普通	計	定期	普通
25	393	313	79	36	30	5
26	354	274	79	35	28	6
27	-	-	-	-	-	-
28	-	-	-	-	-	-
29	-	-	-	-	-	-

(つづき)

平成 年度	金島駅			祖母島駅		
	計	定期	普通	計	定期	普通
25	191	160	31	21	19	2
26	181	147	34	25	23	2
27	-	-	-	-	-	-
28	-	-	-	-	-	-
29	-	-	-	-	-	-

(つづき)

平成 年度	小野上駅			小野上温泉駅		
	計	定期	普通	計	定期	普通
25	97	82	15	37	12	24
26	93	80	13	35	9	25
27	-	-	-	-	-	-
28	-	-	-	-	-	-
29	-	-	-	-	-	-

【注】一日平均とは、年間乗車人員実績を営業日数で除したものであり、普通+定期=計とならない場合がある。
また、無人駅の数値には若干の誤差がある。
なお、平成27年度から無人駅の数値の公表は行わない。

資料: 東日本旅客鉄道(株)高崎支社

13 郵便物取扱状況

(各年度3月末現在)(単位:個)

平成 年度	郵便局	引受			配達		
		総数	通常	小包	総数	通常	小包
25	渋川郵便局	4,137,020	4,104,373	32,647	6,926,827	6,816,941	109,886
	伊香保郵便局	-	-	-	527,401	518,112	9,289
	子持郵便局	-	-	-	1,372,463	1,349,641	22,822
	赤城郵便局	-	-	-	1,268,661	1,248,543	20,118
	計	4,137,020	4,104,373	32,647	10,095,352	9,933,237	162,115
26	渋川郵便局	3,766,122	3,728,196	37,926	6,985,506	6,852,954	132,552
	伊香保郵便局	-	-	-	549,392	537,997	11,395
	子持郵便局	-	-	-	1,347,069	1,320,509	26,560
	赤城郵便局	-	-	-	1,310,986	1,287,940	23,046
	計	3,766,122	3,728,196	37,926	10,192,953	9,999,400	193,553
27	渋川郵便局	3,350,377	3,303,848	46,529	6,220,874	6,091,392	129,482
	伊香保郵便局	-	-	-	487,273	476,150	11,123
	子持郵便局	-	-	-	1,177,733	1,151,567	26,166
	赤城郵便局	-	-	-	1,130,348	1,108,144	22,204
	計	3,350,377	3,303,848	46,529	9,016,228	8,827,253	188,975
28	渋川郵便局	-	-	-	-	-	-
	伊香保郵便局	-	-	-	-	-	-
	子持郵便局	-	-	-	-	-	-
	赤城郵便局	-	-	-	-	-	-
	計	-	-	-	-	-	-
29	渋川郵便局	-	-	-	-	-	-
	伊香保郵便局	-	-	-	-	-	-
	子持郵便局	-	-	-	-	-	-
	赤城郵便局	-	-	-	-	-	-
	計	-	-	-	-	-	-

【注】平成28年度の数値から公表は行わない。

資料:日本郵便(株)渋川郵便局

10 建設・住宅

1 市の道路現況

(各年4月1日現在)(単位:m)

平成 年次	実延長	内訳		種類別内訳		自動車 通行不能	路面別内訳	
		改良済 延長	未改良 延長	道路延長	橋梁延長		砂利道	舗装道
26	1,966,406	898,856	1,067,550	1,959,559	6,847	724,007	638,969	1,327,436
27	1,966,345	900,212	1,066,133	1,959,387	6,958	722,729	637,142	1,329,203
28	1,966,988	901,736	1,065,251	1,959,988	7,000	722,368	636,019	1,330,969
29	1,966,502	902,134	1,064,368	1,959,376	7,126	721,075	634,013	1,332,489
30	1,966,928	903,890	1,063,038	1,959,805	7,123	719,652	633,084	1,333,844

【注】実延長は、端数処理のため内訳の合計数値と合わない場合があります。

資料:土木管理課

2 市営住宅等保有状況

(平成30年4月1日現在)(単位:戸)

区分	総 数	構造別			
		木 造	簡易耐火		中層耐火
			平屋建	2階建	
総 数	569	45	78	12	434
市営住宅	537	45	78	12	402
再開発住宅	32	0	0	0	32

資料:建築住宅課

3 公営住宅等戸数状況

(平成30年4月1日現在)(単位:戸)

総戸数	市営住宅	県営住宅	借上賃貸住宅	再開発住宅
774	537	181	24	32
	入沢、金井、 元町、石原、 東町、半田、 赤城、伊香保、 北牧	八木原、下郷、 四ツ角	坂下町、東町、 辰巳町、新町	東町

資料:建築住宅課

4 都市公園設置状況

(平成30年4月1日現在)(単位:箇所)

区分	総 数	街区公園	総合公園	運動公園	近隣公園	都市緑地	地区公園
設置箇所数	40	27	3	3	4	2	1
面積(ha)	137.11	7.21	92.60	15.96	7.74	8.60	5.00

資料:都市計画課

5 住宅団地等の造成状況

(平成30年4月1日現在)(単位:戸)

造成年度	団地名	戸数	造成年度	団地名	戸数
昭和40年度	剣城	35	5	金井青葉台	57
44	築地前	62	6	金井本町	1
48	軽浜	175	6	大石田	7
49	豊秋	120	7	金井西貝戸	3
50	三原田	278	7	分郷八崎	6
56	金井	377	8	金井青葉台第2	58
60	行幸田	183	9	石原前堤	4
62	こだま	9	9	西原	5
63	ひかり	7	9	虹の台	6
63	松原	5	11	金井天戸前	5
平成元年度	八木原	8	11	金井東裏	4
元	金井	2	12	有馬中井	4
元	明保野	12	13	八木原大道添	4
元	西ノ平	5	13	浅田	39
元	高田	8	15	半田薬師	6
2	こだま第2	5	15	中井	7
3	明保野第2	20	17	八木原芝附	4
3	大日向	80	18	小野子	5
4	上ノ原	17	総 数		1,633

資料:都市計画課

6 建築確認申請及び工事届受付件数状況(4号建築物のみ)

(単位:戸)

平成 年度	区分	総数	用途別							
			専用 住宅	併用 住宅	貸家 住宅	工場 作業所	店舗 事務所	倉庫 物置	公共 施設	その他
27	建築確認申請	344	282	7	15	7	12	15	3	3
	工事届	0	0	0	0	0	0	0	0	0
	計	344	282	7	15	7	12	15	3	3
28	建築確認申請	304	265	3	1	8	6	13	5	3
	工事届	0	0	0	0	0	0	0	0	0
	計	304	265	3	1	8	6	13	5	3
29	建築確認申請	324	281	4	6	10	6	8	6	3
	工事届	0	0	0	0	0	0	0	0	0
	計	324	281	4	6	10	6	8	6	3

【注】工事届は都市計画区域外の4号建築物のみ。

都市計画区域外:小野上地区の一部、赤城地区の一部、子持地区の一部

資料:建築住宅課

7 用途地域種別指定面積

(平成30年4月1日現在)(単位:ha)

区分	総数	中高層住居 専用地域		住居地域		準 住居 地域	近隣 商業 地域	商業 地域	準 工業 地域	工業 地域	工業 専用 地域
		第1種	第2種	第1種	第2種						
渋川地区	986	151	25	266	71	44	28	71	200	110	20
伊香保地区	78	10	-	28	-	-	4	36	-	-	-
計	1,064	161	25	294	71	44	32	107	200	110	20
構成比	100.0	15.1	2.4	27.6	6.7	4.1	3.0	10.1	18.8	10.3	1.9

資料:都市計画課

8 木造建築物用途別状況

(各年1月1日現在)(単位:m²)

区分	平成28年		平成29年		平成30年	
	棟数	床面積	棟数	床面積	棟数	床面積
総数	44,786	4,122,481	44,787	4,139,949	44,516	4,133,162
専用住宅	31,321	3,204,804	31,425	3,221,229	31,385	3,224,335
共同住宅・寄宿舍	689	121,871	693	126,113	682	126,194
併用住宅	1,469	165,087	1,450	163,990	1,428	161,672
旅館・料亭・ホテル	129	28,177	119	27,521	117	27,435
事務所・銀行・店舗	925	71,673	926	72,412	923	72,223
劇場・病院	36	4,441	36	4,441	34	4,291
工場・倉庫	501	65,361	498	64,911	494	64,886
土蔵	997	53,357	990	52,967	978	52,364
付属家等	8,719	407,710	8,650	406,365	8,475	399,762

資料:税務課

9 非木造建築物用途別状況

(各年1月1日現在)(単位:m²)

区分	平成28年		平成29年		平成30年	
	棟数	床面積	棟数	床面積	棟数	床面積
総数	16,576	2,808,604	16,541	2,792,387	16,411	2,780,857
事務所・店舗・百貨店・銀行	1,228	436,084	1,217	420,661	1,216	417,515
住宅・アパート	3,702	550,793	3,712	552,474	3,706	551,933
ホテル・病院	320	359,760	322	360,555	318	355,792
工場・倉庫・市場	2,954	836,654	2,958	836,747	2,954	841,382
その他	8,372	625,313	8,332	621,950	8,217	614,235

資料:税務課

11 市民生活・社会 福祉

1 消費者物価指数

平成27年=100

年月		全 国		東 京 都 区 部		人口5万以上の都市	
		総 合	食 料	総 合	食 料	総 合	食 料
平成 25年	平均	96.6	93.4	97.1	94.4	96.6	93.5
平成 26年	平均	99.2	97.0	99.3	97.5	99.2	97.0
平成 27年	平均	100.0	100.0	100.0	100.0	100.0	100.0
平成 28年	平均	99.9	101.7	99.8	101.5	99.9	101.7
平成 29年	平均	100.4	102.4	100.0	101.9	100.3	102.4
	1月	100.0	102.7	99.5	102.3	99.9	102.7
	2月	99.8	102.2	99.4	101.7	99.8	102.2
	3月	99.9	101.9	99.5	101.4	99.9	101.8
	4月	100.3	102.1	99.9	101.7	100.3	102.1
	5月	100.4	102.0	100.1	101.7	100.4	102.0
	6月	100.2	102.0	99.9	101.6	100.2	101.9
	7月	100.1	101.7	99.7	101.2	100.1	101.7
	8月	100.3	102.0	100.1	101.4	100.3	101.9
	9月	100.5	102.9	100.1	102.1	100.5	102.8
	10月	100.6	102.2	100.2	101.3	100.6	102.1
	11月	100.9	103.2	100.6	102.7	100.9	103.2
12月	101.2	104.3	100.9	104.0	101.2	104.3	

資料:総務省統計局

2 消費者物価中分類指数(全国)

平成27年=100

年月		総合	食料	住居	光熱水道	家具 家事 用品	被服 及び 履物	保健 医療	交通 通信	教育	教養 娯楽	諸雑費
平成 25年	平均	96.6	93.4	99.9	96.6	94.9	95.8	98.1	99.4	96.6	94.6	95.5
平成 26年	平均	99.2	97.0	100.0	102.6	98.5	97.8	99.1	102.0	98.4	98.1	99.0
平成 27年	平均	100.0	100.0	100.0	100.0	100.0	100.0	100.0	100.0	100.0	100.0	100.0
平成 28年	平均	99.9	101.7	99.9	92.7	99.6	101.8	100.9	98.0	101.6	101.0	100.7
平成 29年	平均	100.4	102.4	99.7	95.2	99.1	102.0	101.8	98.3	102.2	101.3	100.9
	1月	100.0	102.7	99.8	92.4	100.1	98.8	100.8	98.4	101.9	100.2	100.7
	2月	99.8	102.2	99.7	93.0	100.2	99.4	100.7	97.9	101.9	100.3	100.5
	3月	99.9	101.9	99.8	93.6	98.9	101.4	100.8	97.8	101.9	101.0	100.7
	4月	100.3	102.1	99.8	94.4	99.6	103.4	101.1	98.2	102.5	101.5	101.0
	5月	100.4	102.0	99.7	95.8	99.4	103.4	101.3	98.3	102.5	101.8	101.0
	6月	100.2	102.0	99.7	96.1	99.0	103.0	101.2	98.3	102.2	100.9	100.8
	7月	100.1	101.7	99.7	96.1	98.7	100.1	101.3	98.5	102.2	100.9	100.9
	8月	100.3	102.0	99.7	96.0	98.4	99.2	103.0	98.2	102.2	102.6	101.1
	9月	100.5	102.9	99.7	96.2	98.1	103.6	103.0	97.8	102.3	101.3	101.0
	10月	100.6	102.2	99.7	96.4	99.1	104.1	102.8	98.4	102.3	101.9	101.1
	11月	100.9	103.2	99.7	96.4	99.1	104.4	102.7	98.9	102.3	101.8	101.2
12月	101.2	104.3	99.6	96.5	98.8	103.2	102.6	99.2	102.3	101.8	101.2	

資料:総務省統計局

3 魚菜市場取扱高

(単位:千円)

平成年次	計	野菜	果物	魚類	その他
25	1,036,854	620,656	172,710	175,468	68,020
26	1,016,639	627,547	160,243	165,452	63,397
27	1,096,616	704,450	171,538	153,131	67,497
28	1,085,229	708,043	170,240	143,640	63,306
29	1,041,756	672,890	172,650	134,889	61,327

資料:(協)渋川魚菜市場

4 総合相談状況

(単位:件)

平成年次	計	生計	家族	職業 生業	結婚 離婚	住宅	財産	教育 青少年 問題	老人 福祉	事故	苦情	法律	医療	その他	児童 福祉 母子 保健
25	283	8	29	6	41	21	99	1	2	8	8	9	2	49	0
26	284	7	29	4	40	31	110	0	1	16	7	7	0	32	0
27	249	10	20	9	31	23	93	0	0	7	9	6	2	39	0
28	252	8	32	5	30	29	92	3	2	6	8	19	3	15	0
29	256	15	26	7	35	25	83	1	2	2	13	27	1	19	0

資料:渋川市社会福祉協議会・社会福祉課

5 生活保護法による扶助状況

(各年度末現在)(単位:人、千円)

平成年度	区分	生活 扶助	住宅 扶助	医療扶助		教育 扶助	出産 扶助	生業 扶助	葬祭 扶助	介護 扶助
				入院	入院外					
25	延人員	5,447	4,498	475	4,799	240	0	81	8	1,014
	支払金額	262,083	85,863	279,482	142,263	2,619	0	1,369	1,195	24,618
26	延人員	5,563	4,619	548	4,924	237	1	91	9	1,098
	支払金額	272,993	90,601	298,221	138,090	2,678	713	1,621	809	29,116
27	延人員	5,201	4,341	466	4,804	252	0	49	5	1,173
	支払金額	251,391	89,572	290,942	145,369	2,775	0	979	508	26,667
28	延人員	5,207	4,245	471	4,761	227	0	66	5	1,312
	支払金額	254,929	90,455	269,305	152,878	2,341	0	1,048	262	25,865
29	延人員	5,013	4,042	523	4,545	186	1	49	11	1,416
	支払金額	232,561	88,508	314,790	139,271	1,364	391	744	1,981	31,057

資料:社会福祉課

6 保育所(園)の状況

(各年4月1日現在)

平成 年度	設置別	定員 (人)	児童数 (人)	年齢別児童数(人)						
				0歳	1歳	2歳	3歳	4歳	5歳	
平成26年総数	-	1,550	1,524	55	219	291	326	292	341	
平成27年総数	-	1,560	1,515	58	222	268	347	321	299	
平成28年総数	-	1,550	1,565	51	243	288	307	351	325	
平成29年総数	-	1,550	1,549	40	232	300	317	308	352	
平成30年総数	-	1,291	1,303	41	205	241	281	276	259	
保 育 所 (園) 名	第一保育所	渋川市	60	65	0	13	17	13	15	7
	第四保育所	渋川市	87	92	0	16	13	19	29	15
	第五保育所	渋川市	76	65	0	8	10	18	11	18
	伊香保保育所	渋川市	88	32	1	3	2	3	12	11
	渋川こぼと保育園	社会福祉法人	120	127	3	22	24	24	26	28
	行幸田保育園	社会福祉法人	150	159	7	26	32	35	32	27
	コスモス保育園	社会福祉法人	100	97	3	14	18	23	22	17
	パンジー保育園	社会福祉法人	120	113	13	15	22	16	23	24
	中村保育園	社会福祉法人	90	102	3	19	20	22	20	18
	たんぽぽ保育園	社会福祉法人	130	145	2	25	31	32	22	33
	ひばり保育園	社会福祉法人	160	181	4	24	31	41	40	41
北橘保育園	社会福祉法人	110	125	5	20	21	35	24	20	

【注】パンジー保育園は、分園(とんぼ幼稚園)を含む

資料:こども課

7 国民年金被保険者数

(各年度末現在)(単位:人)

平成年度	総数	第1号被保険者	任意加入被保険者	第3号被保険者
25	17,488	12,201	106	5,181
26	16,392	11,267	84	5,041
27	15,527	10,523	94	4,910
28	14,523	9,757	84	4,682
29	13,600	9,055	78	4,467

資料: 保険年金課

8 国民年金(無拠出制)受給権者数及び年金額

(各年度末現在)(単位:千円)

区分		平成25年度	平成26年度	平成27年度	平成28年度	平成29年度
総数	件数	1,137	1,137	1,128	1,132	1,130
	年金額	1,057,197	1,039,848	1,042,056	1,042,198	1,034,075
老齢 福祉年金	件数	0	0	0	0	0
	年金額	0	0	0	0	0
障害 基礎年金	件数	1,137	1,137	1,128	1,132	1,130
	年金額	1,057,197	1,039,848	1,042,056	1,042,198	1,034,075

資料: 保険年金課

9 国民年金(拠出制)受給権者数及び年金額

(各年度末現在)(単位:千円)

区分		平成25年度	平成26年度	平成27年度	平成28年度	平成29年度
総数	件数	23,497	24,132	24,202	25,099	25,670
	年金額	15,478,470	15,781,236	16,291,770	16,843,467	17,232,719
老齢年金 (5年年金含)	件数	1,269	1,124	632	807	666
	年金額	579,814	508,349	302,412	370,740	308,176
通算 老齢年金	件数	645	564	292	415	344
	年金額	139,136	120,000	64,150	89,117	75,149
老齢 基礎年金	件数	21,058	21,921	22,758	23,355	24,147
	年金額	14,291,744	14,697,388	15,467,957	15,925,088	16,402,953
障害年金	件数	64	60	53	51	48
	年金額	59,884	55,835	49,731	47,587	44,810
障害 基礎年金	件数	403	407	418	425	418
	年金額	370,673	364,894	378,536	383,583	374,169
寡婦年金	件数	27	23	23	20	21
	年金額	12,466	10,451	10,570	9,269	9,397
遺族 基礎年金	件数	31	33	26	26	26
	年金額	24,753	24,319	18,414	18,083	18,065

資料: 保険年金課

12 行政・選挙

1 歴代市長

歴代	氏名	就任年月日	退任年月日
初代	木暮 治一	平成18年 4月 9日	平成21年 7月28日
2代	阿久津 貞司	平成21年 9月13日	平成29年 9月12日
3代	高木 勉	平成29年 9月13日	在任中

資料:秘書課

2 歴代副市長

歴代	氏名	就任年月日	退任年月日
初代	吉原 康之	平成18年 5月22日	平成22年 3月 31日
	荒井 道明	平成18年 7月 1日	平成20年 3月 31日
2代	飯塚 寛巳	平成22年 4月 1日	平成27年 2月 27日
3代	田中 猛夫	平成28年 4月 1日	平成29年11月 20日
4代	愛敬 正孝	平成30年 4月 1日	平成30年 8月 31日

資料:秘書課

【注】平成19年3月31日以前の職名は助役。

3 歴代教育長

歴代	氏名	就任年月日	退任年月日
初代	小林 巳喜夫	平成18年 2月20日	平成26年 5月19日
2代	後藤 晃	平成26年 5月20日	平成30年 5月19日
3代	中沢 守	平成30年 5月20日	在任中

資料:教育総務課

4 執行機関

市長	教育長
高木 勉	中沢 守

資料:行政改革推進課

5 市職員数

(平成30年4月1日現在)(単位:人)

職員総数	総務部	総合政策部	市民部	保健福祉部	農政部	商工観光部	建設部
742	111	43	93	147	28	33	76
(男) 487	水道部	会計課	教育部	議会事務局	監査委員事務局	農業委員会事務局	
(女) 255	50	8	135	6	4	8	

資料:職員課

6 議決機関

(平成30年4月1日現在)(単位:人)

議長	副議長	議員数		常任委員会				議会運営委員会
		条例定数	現員	総務市民	経済建設	教育福祉	予算	
茂木 弘伸	田邊 寛治	22	21	7	6	7	20	8

資料:議会事務局

7 歴代市議会議長

歴代	氏名	就任年月日	退任年月日
初代	宮下 宏	平成18年 2月22日	平成19年 2月19日
2代	大島 勝昭	平成19年 3月 1日	平成21年 3月 4日
3代	都丸 均	平成21年 3月 4日	平成21年 8月25日
4代	新井 晟久	平成21年 9月16日	平成23年 2月19日
5代	南雲 鋭一	平成23年 3月 1日	平成24年 3月 5日
6代	望月 昭治	平成24年 3月 5日	平成25年 3月 4日
7代	入内島 英明	平成25年 3月 4日	平成26年 3月 6日
8代	都丸 政行	平成26年 3月 6日	平成27年 2月19日
9代	石倉 一夫	平成27年 3月 3日	平成28年 3月 8日
10代	中澤 広行	平成28年 3月 8日	平成29年 3月 7日
11代	須田 勝	平成29年 3月 7日	平成30年 3月 7日
12代	茂木 弘伸	平成30年 3月 7日	在任中

資料:議会事務局

8 歴代市議会副議長

歴代	氏名	就任年月日	退任年月日
初代	角田 一民	平成18年 2月22日	平成19年 2月19日
2代	望月 昭治	平成19年 3月 1日	平成21年 3月 5日
3代	都丸 政行	平成21年 3月 5日	平成23年 2月19日
4代	山崎 雄平	平成23年 3月 1日	平成24年 3月 5日
5代	中澤 広行	平成24年 3月 5日	平成25年 3月 4日
6代	吉田 利治	平成25年 3月 4日	平成26年 3月 6日
7代	茂木 弘伸	平成26年 3月 6日	平成27年 2月19日
8代	須田 勝	平成27年 3月 3日	平成28年 3月 8日
9代	篠田 徳壽	平成28年 3月 8日	平成29年 3月 7日
10代	安力川 信之	平成29年 3月 7日	平成30年 3月 7日
11代	田邊 寛治	平成30年 3月 7日	在任中

資料:議会事務局

9 市議会審議状況

平成 年次	会 区 分	開 会 数	会 期 延 日 数	審 議 内 容									傍 聴 人 数
				予 算 決 算	条 例				一 般 議 案 の	請 願	(意 見 書) (決 議)	(選 挙 事 件)	
					新 設	一 部 改 正	廃 止	計					
26	定例	4	77	64	8	40	1	49	31	6	9	5	203
	臨時	2	2	1	0	0	0	0	1	0	0	0	0
27	定例	4	73	60	10	38	5	53	43	3	5	4	415
	臨時	0	0	0	0	0	0	0	0	0	0	0	0
28	定例	4	79	53	12	41	1	54	35	3	3	4	427
	臨時	4	4	3	0	4	0	4	3	0	0	0	1
29	定例	4	76	64	4	35	2	41	16	3	3	5	324
	臨時	1	1	1	0	1	0	1	3	0	0	0	1
30	定例	4	79	50	3	37	7	47	38	6	3	5	324
	臨時	2	2	0	0	0	0	0	5	0	0	0	1

資料:議会事務局

10 選挙人名簿登録者数の推移

(各年9月定時登録現在)(単位:人)

平成 年次	登録者数	内訳		指数
		男	女	
26	68,282	33,148	35,134	-
27	67,786	32,931	34,855	-
28	68,804	33,513	35,291	-
29	68,119	33,159	34,960	-
30	67,372	32,864	34,508	-

【注】公職選挙法の改正により選挙権年齢が18歳に引き下げられたことに伴い、平成28年以降の登録者数には、18歳及び19歳の人数が加わっています。

資料:選挙管理委員会

11 選挙の投票状況

区 分	執行年月日	当日有権者数(人)	投票者数(人)	投票率(%)
洪川市長選挙	H18. 4. 9	70,269	39,224	55.82
洪川市議会議員選挙	H19. 1. 21	70,823	50,914	71.89
県議会議員選挙	H19. 4. 8	-	無投票	-
群馬県知事選挙	H19. 7. 22	70,589	38,430	54.44
参議院議員通常選挙	H19. 7. 29	71,129	38,264	53.80
衆議院議員総選挙(群馬5区)	H21. 8. 30	52,647	35,424	67.29
衆議院議員総選挙(群馬1区)	H21. 8. 30	18,080	12,402	68.60
洪川市長選挙	H21. 9. 13	70,258	45,721	65.08
洪川市議会議員補欠選挙	H21. 9. 13	70,258	45,671	65.00
参議院議員通常選挙	H22. 7. 11	70,438	40,668	57.74
洪川市議会議員選挙	H23. 2. 6	69,574	42,253	60.73
県議会議員選挙	H23. 4. 10	69,192	38,413	55.52
群馬県知事選挙	H23. 7. 3	69,043	26,675	38.64
衆議院議員総選挙(群馬5区)	H24. 12. 16	51,537	28,181	54.68
衆議院議員総選挙(群馬1区)	H24. 12. 17	17,599	9,595	54.52
参議院議員通常選挙	H25. 7. 21	68,899	35,211	51.11
洪川市長選挙	H25. 9. 1	68,341	36,204	52.98
洪川市議会議員補欠選挙	H25. 9. 1	68,341	36,163	52.92
衆議院議員総選挙(群馬5区)	H26. 12. 14	50,776	25,682	50.58
衆議院議員総選挙(群馬1区)	H26. 12. 15	17,309	8,370	48.36
洪川市議会議員選挙	H27. 2. 8	67,571	37,018	54.78
県議会議員選挙	H27. 4. 12	67,562	28,623	42.37
群馬県知事選挙	H27. 7. 5	67,414	21,435	31.80
参議院議員通常選挙	H28. 7. 10	68,813	33,727	49.01
洪川市長選挙	H29. 8. 27	67,556	35,378	52.37
衆議院議員総選挙(群馬5区)	H29. 10. 22	50,868	26,186	51.48
衆議院議員総選挙(群馬1区)	H29. 10. 22	17,070	8,564	50.17

【注】公職選挙法の改正により選挙権年齢が18歳に引き下げられたことに伴い、平成28年以降の各人数には、18歳及び19歳の人数が加わっています。

資料:選挙管理委員会

13 財 政

1 平成28年度渋川市決算状況

(1) 一般会計

(単位:千円、%)

歳入					歳出				
款別	予算現額	収入済額	収入率	構成比	款別	予算現額	支出済額	執行率	構成比
市税	11,018,034	11,132,688	101.0%	32.3%	議会費	246,688	243,181	98.6%	0.7%
地方譲与税	423,001	461,848	109.2%	1.3%	総務費	4,948,605	4,745,076	95.9%	14.5%
利子割 交付金	12,000	8,861	73.8%	0.0%	民生費	12,575,209	11,819,264	94.0%	36.2%
配当割 交付金	30,000	28,323	94.4%	0.1%	衛生費	2,304,850	2,200,889	95.5%	6.7%
株式等譲渡 所得割交付金	5,000	16,405	328.1%	0.0%	労働費	38,712	32,329	83.5%	0.1%
地方消費税 交付金	1,199,000	1,374,795	114.7%	4.0%	農林 水産業費	2,168,567	1,469,776	67.8%	4.5%
ゴルフ場利用 税交付金	65,000	75,508	116.2%	0.2%	商工費	1,021,109	973,148	95.3%	3.0%
自動車取得税 交付金	65,000	105,539	162.4%	0.3%	土木費	2,788,266	2,457,620	88.1%	7.5%
地方特例 交付金	38,306	38,306	100.0%	0.1%	消防費	1,224,871	1,198,425	97.8%	3.7%
地方交付税	8,851,873	9,160,270	103.5%	26.6%	教育費	4,538,232	4,064,889	89.6%	12.5%
交通安全対策 特別交付金	15,858	16,630	104.9%	0.1%	災害復旧費	91,281	59,776	65.5%	0.2%
分担金及び 負担金	333,111	320,237	96.1%	0.9%	公債費	3,369,345	3,366,167	99.9%	10.3%
使用料及び 手数料	348,992	354,379	101.5%	1.0%	諸支出金	1	0	0.0%	0.0%
国庫支出金	4,243,389	3,660,541	86.3%	10.6%	予備費	39,497	0	0.0%	0.0%
県支出金	2,931,378	2,236,667	76.3%	6.5%					
財産収入	138,259	158,721	114.8%	0.5%					
寄附金	181,961	229,192	126.0%	0.7%					
繰入金	61,327	56,743	92.5%	0.2%					
繰越金	1,134,167	1,134,167	100.0%	3.3%					
諸収入	1,442,377	1,462,360	101.4%	4.2%					
市債	2,817,200	2,440,800	86.6%	7.1%					
歳入合計	35,355,233	34,472,980	97.5%	100.0%	歳出合計	35,355,233	32,630,540	92.3%	100.0%

資料:財政課

(2) 特別会計

(単位:千円、%)

会計名	歳入			歳出		
	予算現額	収入済額	収入率	予算現額	支出済額	執行率
国民健康保険特別会計(事業勘定)	11,282,994	11,135,527	98.7%	11,282,994	11,024,031	97.7%
国民健康保険特別会計(診療施設勘定)	135,828	121,883	89.7%	135,828	121,883	89.7%
後期高齢者医療特別会計	963,439	970,812	100.8%	963,439	957,965	99.4%
介護保険特別会計	8,208,834	8,092,727	98.6%	8,208,834	7,986,835	97.3%
農産物直売事業特別会計	18,896	18,896	100.0%	18,896	17,606	93.2%
伊香保温泉観光施設事業特別会計	112,845	122,351	108.4%	112,845	103,301	91.5%
小野上温泉事業特別会計	35,122	33,463	95.3%	35,122	33,463	95.3%
交流促進センター事業特別会計	7,167	5,891	82.2%	7,167	5,891	82.2%
下水道事業特別会計	2,408,463	2,268,452	94.2%	2,408,463	2,261,687	93.9%
農業集落排水事業特別会計	1,871,574	1,446,162	77.3%	1,871,574	1,415,543	75.6%
個別排水処理事業特別会計	28,338	24,409	86.1%	28,338	24,409	86.1%
簡易水道事業特別会計	354,076	260,116	73.5%	354,076	260,116	73.5%

資料: 財政課

(3) 水道事業会計(渋川、伊香保、子持、北橘地区)

収益		費用	
区分	決算額(千円)	区分	決算額(千円)
総額	1,581,448	総額	1,489,086
営業収益	1,456,360	営業費用	1,330,353
営業外収益	94,938	営業外費用	130,026
特別利益	30,150	特別損失	28,707
1 m ³ 当たり供給単価(円)	151.86	1 m ³ 当たり給水原価(円)	150.38

資料: 水道課

2 平成29年度渋川市決算状況

(1) 一般会計

(単位:千円、%)

歳入					歳出				
款別	予算現額	収入済額	収入率	構成比	款別	予算現額	支出済額	執行率	構成比
市税	11,185,969	11,313,623	101.1%	32.6%	議会費	246,299	241,173	97.9%	0.7%
地方譲与税	489,001	460,536	94.2%	1.3%	総務費	5,245,176	5,127,087	97.7%	15.7%
利子割 交付金	5,000	15,297	305.9%	0.0%	民生費	11,820,364	11,434,289	96.7%	35.1%
配当割 交付金	15,000	42,192	281.3%	0.1%	衛生費	2,034,229	1,980,853	97.4%	6.1%
株式等譲渡 所得割交付金	4,000	43,129	1078.2%	0.1%	労働費	34,266	26,985	78.8%	0.1%
地方消費税 交付金	1,199,000	1,426,498	119.0%	4.1%	農林 水産業費	1,655,485	1,575,278	95.2%	4.8%
ゴルフ場利用 税交付金	61,500	69,349	112.8%	0.2%	商工費	1,075,327	1,017,444	94.6%	3.1%
自動車取得税 交付金	105,000	143,110	136.3%	0.4%	土木費	3,336,290	2,823,232	84.6%	8.7%
地方特例 交付金	41,541	41,541	100.0%	0.1%	消防費	1,221,083	1,206,590	98.8%	3.7%
地方交付税	8,420,120	8,634,121	102.5%	24.9%	教育費	3,917,780	3,595,167	91.8%	11.0%
交通安全対策 特別交付金	16,076	15,289	95.1%	0.0%	災害復旧費	23,683	19,491	82.3%	0.1%
分担金及び 負担金	323,000	322,850	100.0%	0.9%	公債費	3,546,308	3,546,160	100.0%	10.9%
使用料及び 手数料	354,654	351,693	99.2%	1.0%	諸支出金	1	0	0.0%	0.0%
国庫支出金	3,455,065	3,539,681	102.4%	10.2%	予備費	93,236	0	0.0%	0.0%
県支出金	2,279,044	2,238,406	98.2%	6.5%					
財産収入	85,965	127,934	148.8%	0.4%					
寄附金	235,485	251,306	106.7%	0.7%					
繰入金	1,315,645	1,296,715	98.6%	3.7%					
繰越金	842,440	842,440	100.0%	2.4%					
諸収入	1,013,899	963,471	95.0%	2.8%					
市債	2,802,123	2,546,100	90.9%	7.3%					
歳入合計	34,249,527	34,685,281	101.3%	100.0%	歳出合計	34,249,527	32,593,749	95.2%	100.0%

資料:財政課

(2) 特別会計

(単位:千円、%)

会計名	歳入			歳出		
	予算現額	収入済額	収入率	予算現額	支出済額	執行率
国民健康保険特別会計(事業勘定)	11,158,965	11,057,259	99.1%	11,158,965	10,873,266	97.4%
国民健康保険特別会計(診療施設勘定)	131,420	123,394	93.9%	131,420	123,394	93.9%
後期高齢者医療特別会計	1,038,512	1,024,743	98.7%	1,038,512	1,021,589	98.4%
介護保険特別会計	8,419,388	8,347,472	99.1%	8,419,388	8,231,608	97.8%
農産物直売事業特別会計	4,485	4,484	100.0%	4,485	3,771	84.1%
伊香保温泉観光施設事業特別会計	134,836	151,475	112.3%	134,836	128,278	95.1%
小野上温泉事業特別会計	39,017	37,841	97.0%	39,017	37,841	97.0%
交流促進センター事業特別会計	25,718	19,612	76.3%	25,718	19,612	76.3%
下水道事業特別会計	2,493,091	2,409,053	96.6%	2,493,091	2,391,452	95.9%
農業集落排水事業特別会計	1,887,588	1,794,257	95.1%	1,887,588	1,776,909	94.1%
個別排水処理事業特別会計	33,383	29,761	89.2%	33,383	29,474	88.3%

【注】平成29年度から、簡易水道事業は上水道事業へ統合されました。

資料: 財政課

(3) 水道事業会計(渋川、伊香保、子持、北橘地区)

収益		費用	
区分	決算額(千円)	区分	決算額(千円)
総額	1,739,885	総額	1,696,687
営業収益	1,614,941	営業費用	1,539,428
営業外収益	106,117	営業外費用	129,184
特別利益	18,827	特別損失	28,075
1 m ³ 当たり供給単価(円)	150.21	1 m ³ 当たり給水原価(円)	153.13

資料: 水道課

3 地方税決算額

(単位:千円、%)

年度	予算額	調定額	収入額	収入率(%)	不納欠損額
平成28年度	11,018,034	12,017,946	11,132,685	92.63	48,838
市町村民税	4,339,745	4,656,680	4,402,072	94.53	18,593
固定資産税	5,170,797	5,668,876	5,198,469	91.70	24,981
軽自動車税	252,065	268,428	253,055	94.27	1,965
市町村たばこ税	560,554	578,053	578,053	100.00	0
特別土地保有税	1	69,071	0	0.00	0
入湯税	208,434	215,683	204,585	94.85	0
都市計画税	486,438	561,155	496,451	88.47	3,299
平成29年度	11,185,969	12,143,408	11,313,623	93.17	73,006
市町村民税	4,424,925	4,709,048	4,481,054	95.16	21,113
固定資産税	5,286,332	5,764,293	5,315,149	92.21	44,034
軽自動車税	255,047	277,228	261,213	94.22	1,842
市町村たばこ税	530,270	543,821	543,821	100.00	0
特別土地保有税	1	69,071	0	0.00	0
入湯税	197,503	218,975	213,731	97.61	111
都市計画税	491,891	560,972	498,655	88.89	5,906

【注】四捨五入の関係で、合計が合わない場合があります。

資料:納税課

4 公債費・市債・財政調整基金の状況

(単位:千円)

年度	公債費	市町村債 (借入金現在高)	財調基金現在高
平成25年度	3,314,336	34,682,350	4,938,028
平成26年度	3,273,837	36,452,611	4,404,631
平成27年度	3,176,253	38,838,480	5,166,390
平成28年度	3,366,167	39,282,204	6,552,750
平成29年度	3,546,160	38,597,135	6,556,341

【注】「公債費」「市町村債」は一般会計分です。

資料:財政課

5 普通会計決算額

(1)平成28年度

(単位:千円、%)

歳入				歳出			
区分	決算額	構成比	前年度比	区分	決算額	構成比	前年度比
総額	34,320,672	100.0	-13.7	総額	32,458,427	100.0	-13.1
地方税	11,132,688	32.4	2.7	人件費	5,447,133	16.8	-1.9
地方譲与税	461,848	1.3	-1.1	うち職員給	3,723,526	11.5	-0.5
各種交付金	1,609,431	4.7	-13.6	物件費	4,787,144	14.7	3.0
うち地方消費税交付金	1,374,795	4.0	-12.6	維持補修費	190,699	0.6	15.7
地方特例交付金	38,306	0.1	6.0	扶助費	6,659,967	20.5	6.0
地方交付税	9,160,270	26.7	-3.9	補助費等	3,099,228	9.5	-28.3
使用料・手数料	448,175	1.3	12.8	普通建設事業費	3,073,064	9.5	-53.1
国庫支出金	3,662,616	10.7	-1.7	(1)補助事業費	612,328	1.9	-72.2
うち普通建設事業	50,009	0.1	-83.3	(2)単独事業費	2,188,322	6.7	-47.0
県支出金	2,237,870	6.5	-38.7	(3)県営負担金	269,042	0.8	19.8
繰入金	56,743	0.2	-91.4	(4)受託事業費	3,372	0.0	241.3
繰越金	1,134,167	3.3	-8.6	災害復旧費	59,777	0.2	
地方債	2,440,800	7.1	-53.1	公債費	3,292,121	10.1	3.7
うち減税補てん債	0	0.0		積立金	961,473	3.0	-43.7
うち臨時財政対策債	1,244,300	3.6	-19.0	投資及び出資金	0	0.0	
財産収入	158,721	0.5	44.3	貸付金	412,273	1.3	0.2
諸収入	1,219,274	3.6	-24.8	繰出金	4,475,548	13.8	-0.7
うち貸付金元利収入	400,202	1.2	-1.8				
その他	559,763	1.6	34.4				

【注】四捨五入の関係で、合計が合わない場合があります。

資料: 財政課

(2)平成29年度

(単位:千円、%)

歳入				歳出			
区分	決算額	構成比	前年度比	区分	決算額	構成比	前年度比
総額	34,636,741	100.0	0.9	総額	32,545,210	100.0	0.3
地方税	11,313,623	32.7	1.6	人件費	5,495,359	16.9	0.9
地方譲与税	460,536	1.3	-0.3	うち職員給	3,766,381	11.6	1.2
各種交付金	1,739,575	5.0	8.1	物件費	4,927,095	15.1	2.9
うち地方消費税交付金	1,426,498	4.1	3.8	維持補修費	497,391	1.5	160.8
地方特例交付金	41,541	0.1	8.4	扶助費	6,571,191	20.2	-1.3
地方交付税	8,634,121	24.9	-5.7	補助費等	3,350,740	10.3	8.1
使用料・手数料	390,491	1.1	-12.9	普通建設事業費	2,020,416	6.2	-34.3
国庫支出金	3,540,010	10.2	-3.3	(1)補助事業費	315,460	1.0	-48.5
うち普通建設事業	52,962	0.2	5.9	(2)単独事業費	1,443,432	4.4	-34.0
県支出金	2,238,612	6.5	0.0	(3)県営負担金	260,788	0.8	-3.1
繰入金	1,294,801	3.7	2,181.9	(4)受託事業費	736	0.0	-78.2
繰越金	862,245	2.5	-24.0	災害復旧費	19,491	0.1	-67.4
地方債	2,546,100	7.4	4.3	公債費	3,477,928	10.7	5.6
うち減税補てん債	0	0.0		積立金	1,226,131	3.8	27.5
うち臨時財政対策債	1,222,500	3.5	-1.8	投資及び出資金	0	0.0	
財産収入	127,933	0.4	-19.4	貸付金	406,835	1.2	-1.3
諸収入	863,458	2.5	-29.2	繰出金	4,552,633	14.0	1.7
うち貸付金元利収入	400,194	1.2	0.0				
その他	583,695	1.7	4.3				

【注】四捨五入の関係で、合計が合わない場合があります。

資料:財政課

6 公有財産の状況

(各年度末現在高)

年度	土地(m ²)	建物(m ²)	山林(m ²)	物権(件)	無体財産権(件)	有価証券(千円)	出資による権利(千円)
平成27年度	3,146,764	355,343	9,153,521	9	6	98,343	1,008,743
平成28年度	3,159,339	372,703	9,153,521	9	5	67,643	1,008,743
平成29年度	3,517,346	359,789	8,866,327	9	5	67,643	1,008,523

(つづき)

年度	物品(件)	債権(千円)	基金			
			現金(千円)	有価証券(千円)	土地(m ²)	動産(組)
平成27年度	788	283,900	11,516,980	1,899,400	29,327	-
平成28年度	796	-	14,096,236	1,699,420	29,168	-
平成29年度	789	-	15,186,127	1,699,420	29,210	-

資料:資産経営課

14 教育·文化

1 小学校の状況

(各年5月1日現在)(単位:人)

区分	学校数	教員数			職員数	総数			1学年		2学年		3学年	
		計	男	女		計	男	女	男	女	男	女	男	女
平成28年	16	288	95	193	43	3,588	1,876	1,712	281	265	295	286	298	286
平成29年	14	264	90	174	39	3,492	1,795	1,697	290	279	283	267	297	290
平成30年	14	273	101	172	40	3,500	1,766	1,734	288	294	288	283	282	265
渋川北小学校		30	10	20	3	402	203	199	31	29	40	34	30	32
渋川南小学校		19	6	13	4	162	71	91	17	15	7	18	11	17
金島小学校		16	8	8	2	215	112	103	20	23	15	9	17	17
古巻小学校		30	11	19	2	594	300	294	53	50	39	45	46	44
豊秋小学校		25	9	16	3	449	244	205	45	43	38	27	40	28
渋川西小学校		12	5	7	4	173	87	86	13	11	13	12	16	15
伊香保小学校		13	4	9	5	78	38	40	7	4	7	5	4	6
小野上小学校		11	5	6	2	40	17	23	0	4	6	2	0	3
中郷小学校		21	7	14	2	232	116	116	11	16	25	22	26	16
長尾小学校		26	10	16	3	355	182	173	33	29	35	32	32	21
三原田小学校		17	6	11	3	212	100	112	15	11	18	26	20	19
津久田小学校		13	5	8	3	145	76	69	10	12	12	13	7	10
橘小学校		23	8	15	2	272	137	135	22	24	18	25	25	23
橘北小学校		17	7	10	2	171	83	88	11	23	15	13	8	14

(つづき)

区分	4学年		5学年		6学年	
	男	女	男	女	男	女
平成28年	316	307	315	267	371	298
平成29年	297	287	315	305	313	269
平成30年	301	292	292	293	315	307
渋川北小学校	30	31	34	31	38	42
渋川南小学校	11	15	16	15	9	11
金島小学校	21	19	20	21	19	14
古巻小学校	54	52	55	54	53	49
豊秋小学校	42	38	34	29	45	40
渋川西小学校	13	17	17	20	15	11
伊香保小学校	7	9	4	8	9	8
小野上小学校	4	6	2	4	5	4
中郷小学校	21	22	16	15	17	25
長尾小学校	29	23	20	36	33	32
三原田小学校	14	17	16	21	17	18
津久田小学校	16	10	16	10	15	14
橘小学校	23	23	28	18	21	22
橘北小学校	16	10	14	11	19	17

資料:学校教育課

2 中学校の状況

(各年5月1日現在)(単位:人)

区分	学校数	教員数			職員数	総数			1学年		2学年		3学年	
		計	男	女		計	男	女	男	女	男	女	男	女
平成28年	9	194	118	76	21	2,031	1,025	1,006	353	327	325	292	347	387
平成29年	9	198	117	81	21	1,945	1,035	910	354	291	355	328	326	291
平成30年	9	191	102	89	20	1,892	1,009	883	304	263	354	291	351	329
₁ 洪川中学校		26	13	13	2	299	163	136	45	49	57	40	61	47
₂ 洪川北中学校		25	11	14	2	292	172	120	50	34	66	41	56	45
₃ 金島中学校		15	9	6	2	114	57	57	12	23	20	14	25	20
₄ 古巻中学校		25	14	11	2	319	162	157	50	49	60	47	52	61
₅ 伊香保中学校		15	7	8	2	52	28	24	10	4	6	8	12	12
₆ 子持中学校		29	17	12	2	348	191	157	68	49	54	51	69	57
₇ 赤城南中学校		17	8	9	4	108	53	55	15	20	21	13	17	22
₈ 赤城北中学校		15	10	5	2	101	52	49	12	10	24	25	16	14
₉ 北橋中学校		24	13	11	2	259	131	128	42	25	46	52	43	51

資料:学校教育課

3 高等学校の状況

(各年5月1日現在)(単位:人)

区分	教員数	生徒数			学年別生徒数							
		総数	男	女	1年		2年		3年		4年	
					男	女	男	女	男	女	男	女
平成26年	207	2,250	1,197	1,053	401	358	399	345	388	349	9	1
平成27年	201	2,255	1,221	1,034	433	341	389	354	391	339	8	-
平成28年	202	2,258	1,255	1,003	447	324	425	327	380	352	3	-
平成29年	197	2,334	1,373	961	512	327	447	317	412	317	2	-
平成30年	196	2,266	1,305	961	422	339	436	309	434	312	13	1
₁ 洪川高等学校	42	581	581	-	189	-	196	-	196	-	-	-
₂ 洪川青翠高等学校	45	574	237	337	73	129	80	104	84	104	-	-
₃ 洪川女子高等学校	42	593	-	593	-	200	-	197	-	196	-	-
₄ 洪川工業高等学校	(全)	57	466	441	25	151	9	146	6	144	10	-
	(定)	10	52	46	6	9	1	14	2	10	2	13

資料:各高等学校

4 特別支援学校の状況

(各年5月1日現在)(単位:人)

区分	教員数			職員数	児童生徒		
	総数	男	女		総数	男	女
平成26年度	93	31	62	57	165	109	56
平成27年度	99	36	63	58	166	109	57
平成28年度	106	35	71	61	173	117	56
平成29年度	109	38	71	61	179	123	56
平成30年度	109	0	109	56	163	112	51
県立渋川特別支援学校	95	32	63	42	154	108	46
県立赤城特別支援学校小児医療センター校	14	3	11	14	9	4	5

(つづき)

区分	小学部		中学部		高等部	
	男	女	男	女	男	女
平成26年度	29	10	29	10	51	36
平成27年度	32	9	21	13	56	35
平成28年度	34	8	22	16	61	32
平成29年度	40	15	22	10	61	31
平成30年度	36	14	20	8	56	29
県立渋川特別支援学校	33	10	19	7	56	29
県立赤城特別支援学校小児医療センター校	3	4	1	1	-	-

【注】平成27年4月1日に「県立榛名養護学校」は「県立渋川特別支援学校」に、「県立赤城養護学校小児医療センター分校」は「県立赤城特別支援学校小児医療センター校」に校名が変更となりました。

資料:各特別支援学校

5 幼稚園・認定こども園の状況

(各年5月1日現在)(単位:人)

区分	設置者別	教員数	総数			3歳児		4歳児		5歳児		
			計	男	女	男	女	男	女	男	女	
平成26年度		58	778	390	388	123	130	137	133	130	125	
平成27年度		56	764	375	389	114	125	123	135	138	129	
平成28年度		59	741	358	383	108	114	124	131	126	138	
平成29年度		59	676	318	358	93	108	105	116	120	134	
平成30年度		110	757	375	382	133	111	114	133	128	138	
幼稚園	渋川幼稚園	渋川市	6	63	32	31	10	8	14	11	8	12
	かに石幼稚園	渋川市	5	10	3	7	1	1	1	3	1	3
	こもち幼稚園	渋川市	10	115	57	58	14	14	20	20	23	24
	赤城幼稚園	渋川市	5	43	20	23	7	6	6	10	7	7
	北橋幼稚園	渋川市	7	80	33	47	15	13	4	14	14	20
認定こども園	半田こども園	社会福祉法人	39	136	67	69	24	22	20	23	23	24
	白ばら幼稚園	学校法人	18(5)	130	72	58	31	17	20	24	21	17
	渋川大島幼稚園	学校法人	20(5)	180	91	89	31	30	29	28	31	31

【注】()内は兼務者(休職者等を含む。)で内数。

資料:学校基本調査

6 専修学校の状況

(各年5月1日現在)(単位:人)

区分	設置別	教員数			生徒数		
		計	男	女	計	男	女
平成28年度		147(135)	71(71)	76(64)	122	27	95
平成29年度		198(175)	98(94)	100(81)	221	65	156
平成30年度		207(184)	103(99)	104(85)	234	67	167
群馬パース大学福祉専門学校	学校法人	51(39)	21(18)	30(21)	118	43	75
渋川看護専門学校	社団法人	156(145)	82(81)	74(64)	116	24	92

【注】()内は兼務者(休職者等を含む。)で内数。

平成29年4月に群馬パース大学福祉専門学校のキャンパスが移転しました。

資料:学校基本調査

7 図書館利用状況

(単位:人)

平成年度	区分	利用登録者数								利用者数				
		計	一般		学生		児童		団体	計	一般	学生	児童	団体
			男	女	男	女	男	女						
25	市立	27,816	8,442	13,951	1,310	1,506	1,277	1,244	86	100,837	77,570	4,879	17,450	938
	北橋	1,311	206	447	84	108	197	190	79	6,671	3,733	279	2,474	185
	計	29,127	8,648	14,398	1,394	1,614	1,474	1,434	165	107,508	81,303	5,158	19,924	1,123
26	市立	28,611	8,846	14,550	1,296	1,483	1,188	1,155	93	98,957	77,141	4,440	16,673	703
	北橋	1,427	234	488	99	130	209	188	79	6,564	3,426	209	2,711	218
	計	30,038	9,080	15,038	1,395	1,613	1,397	1,343	172	105,521	80,567	4,649	19,384	921
27	市立	29,513	9,284	15,177	1,274	1,400	1,138	1,142	98	99,552	74,727	4,236	19,924	665
	北橋	1,559	262	538	99	150	225	206	79	7,056	3,602	207	3,038	209
	計	31,072	9,546	15,715	1,373	1,550	1,363	1,348	177	106,608	78,329	4,443	22,962	874
28	市立	30,376	9,692	15,781	1,237	1,341	1,095	1,132	98	94,164	70,086	3,702	19,791	585
	北橋	1,534	258	532	100	147	220	198	79	6,875	3,607	195	2,872	201
	計	31,910	9,950	16,313	1,337	1,488	1,315	1,330	177	101,039	73,693	3,897	22,663	786
29	市立	32,776	10,637	17,229	1,250	1,328	1,078	1,155	99	87,716	65,595	3,341	18,100	680
	北橋	1,712	306	620	130	165	216	195	80	5,804	2,954	176	2,487	187
	計	34,488	10,943	17,849	1,380	1,493	1,294	1,350	179	93,520	68,549	3,517	20,587	867

資料:市立図書館・北橋図書館

8 図書館資料利用点数(図書・視聴覚資料)

(単位:点)

平成 年度	区分	利用点数									
		総数	個人								団体
			計		一般		学生		児童		
			男	女	男	女	男	女	男	女	
25	市立	272,875	111,309	159,313	84,149	125,750	5,295	7,608	21,865	25,955	2,253
	北橋	20,797	5,921	14,010	2,405	8,066	392	444	3,124	5,500	866
	計	293,672	117,230	173,323	86,554	133,816	5,687	8,052	24,989	31,455	3,119
26	市立	271,798	111,050	158,231	84,053	125,681	4,603	7,652	22,394	24,898	2,517
	北橋	21,133	6,766	13,252	2,108	7,597	271	384	4,387	5,271	1,115
	計	292,931	117,816	171,483	86,161	133,278	4,874	8,036	26,781	30,169	3,632
27	市立	276,484	113,259	160,543	82,662	123,150	4,409	7,464	26,188	29,929	2,682
	北橋	23,168	7,081	15,033	2,171	8,337	305	314	4,605	6,382	1,054
	計	299,652	120,340	175,576	84,833	131,487	4,714	7,778	30,793	36,311	3,736
28	市立	262,803	107,201	153,335	77,020	117,266	4,266	6,389	25,915	29,680	2,267
	北橋	23,145	6,841	15,245	2,200	8,384	191	504	4,450	6,357	1,059
	計	285,948	114,042	168,580	79,220	125,650	4,457	6,893	30,365	36,037	3,326
29	市立	249,953	101,354	146,195	72,499	112,060	4,442	5,718	24,413	28,417	2,404
	北橋	19,540	5,815	12,880	1,944	6,810	151	487	3,720	5,583	845
	計	269,493	107,169	159,075	74,443	118,870	4,593	6,205	28,133	34,000	3,249

資料:市立図書館・北橋図書館

9 図書館蔵書数

(各年3月末日現在)(単位:冊)

平成 年度	区分	総数	未電算化	電算化	一般					
					総記	哲学・ 宗教	歴史・ 地理	社会 科学	自然 科学	工業
27	市立	329,292	33,263	296,029	5,052	6,957	13,035	20,110	10,695	12,721
	北橋	43,542	-	43,542	870	779	1,565	2,237	1,271	1,820
28	市立	315,463	13,886	301,577	5,106	7,191	12,453	20,654	10,995	12,998
	北橋	44,575	-	44,575	880	804	1,589	2,281	1,305	1,882
29	市立	311,339	5,403	305,936	4,842	7,321	12,538	21,154	11,314	13,368
	北橋	45,155	-	45,155	853	804	1,569	2,272	1,299	1,902

(つづき)

平成 年度	区分	一般						児童図書	移動 図書館用	CD・ ビデオ他
		産業	芸術	語学	郷土 文学	資料	その他			
27	市立	5,676	12,754	2,748	72,698	12,448	67,821	53,314	0	16,863
	北橋	800	2,367	413	10,129	1,914	-	19,377	0	1,184
28	市立	5,825	13,031	2,816	74,823	12,667	67,939	55,079	0	16,056
	北橋	813	2,400	417	10,383	1,945	-	19,876	0	1,198
29	市立	5,945	13,312	2,876	77,194	12,962	68,039	55,071	0	15,085
	北橋	833	2,389	417	10,542	2,018	-	20,257	0	1,245

【注】総数は視聴覚資料を除く。

資料:市立図書館・北橋図書館

10 公園運動施設利用状況

(単位:人)

平成 年度	総数	総合公園					
		体育館	陸上 競技場	野球場	運動広場	庭球場	スケート 広場
25	159,891	49,683	16,516	9,761	4,508	15,319	922
26	133,978	30,025	22,995	7,330	2,787	12,436	159
27	137,096	42,925	17,011	7,747	2,216	17,236	205
28	150,393	48,492	5,795	7,445	3,582	11,071	1,083
29	137,365	46,461	0	8,090	4,761	11,973	840

(つづき)

平成 年度	総合公園	坂東橋緑地公園		吾妻川 公園	子持ふれ あい公園	愛宕山ふるさと公園	
	キャンプ 場等	ソフト ボール場	庭球場		ミニ サッカー場	テニス コート	弓道場
25	10,101	27,337	3,847	4,710	11,361	4,720	1,106
26	4,998	19,156	8,153	5,280	12,665	7,232	762
27	5,275	12,705	6,355	5,491	12,933	6,185	812
28	17,703	23,316	7,817	4,995	14,223	4,038	833
29	15,542	17,120	7,430	2,513	14,600	6,983	1,052

資料:都市計画課・(一財)渋川市公共施設管理公社

11 社会体育施設利用状況

(単位:人)

平成 年度	総数	有馬 野球場	市民 体育館	照明施設			武道館
				渋川中	渋川北中	古巻中	
25	349,961	25,497	19,853	7,291	4,661	8,879	59,190
26	354,691	23,077	21,822	8,593	3,674	6,321	60,103
27	358,722	24,230	26,648	9,271	3,663	7,045	67,229
28	369,852	25,215	25,572	9,297	4,086	9,298	67,734
29	365,984	18,600	23,939	7,028	5,120	7,160	71,099

(つづき)

平成 年度	伊香保 屋外 運動場	伊香保 体育館	小野上 体育館	小野上 テニス コート	小野上 運動公園	子持総合運動場	
						野球場	多目的広場
25	6,139	4,784	-	-	880	3,077	2,538
26	6,297	19,525	-	-	982	3,620	1,747
27	7,630	9,792	-	-	569	2,053	1,394
28	6,881	12,365	2,986	480	130	2,486	1,877
29	5,794	11,152	4,627	448	874	2,684	4,920

(つづき)

平成 年度	子持総合運動場		子持 社会 体育館	上白井 運動場	子持 格技場	横堀 運動広場	赤城総合運 動自然公園
	テニス コート	弓道場					スポーツ センター
25	4,879	0	78,197	6,239	-	1,809	40,908
26	5,210	0	85,163	8,137	-	1,399	26,223
27	4,600	-	80,096	8,732	-	1,786	30,558
28	4,609	-	90,780	50	-	2,180	28,522
29	4,082	-	82,878	0	-	1,779	24,894

(つづき)

平成 年度	赤城総合運動自然公園						赤城第2 総合 グラウンド
	陸上競技場	野球場	テニス コート	ゲート ボール場	多目的 広場	弓道場	
25	12,430	6,152	2,632	180	195	1,463	1,096
26	10,164	6,997	2,643	125	956	2,086	1,215
27	9,717	5,682	3,021	90	1,342	2,184	1,111
28	10,371	6,273	3,915	85	1,204	1,509	1,392
29	12,840	5,330	2,981	73	2,105	1,797	1,460

(つづき)

平成 年度	赤城敷島 マレット ゴルフ場	北橋総合 グラウンド	北橋運動場		渋川市民 プール	子持 プール	北橋 プール
			多目的 運動場	野球場			
25	17,590	22,570	-	-	10,106	-	726
26	18,118	23,036	-	-	6,829	-	629
27	18,586	23,533	-	-	7,454	-	706
28	18,298	24,297	-	-	6,892	-	1,068
29	17,787	24,709	9,570	2,468	7,298	-	488

【注】子持格技場は平成25年度より学校施設に移管。

子持プールは平成25年度廃止。

子持総合運動場弓道場は、平成27年度廃止。

小野上体育館及び小野上テニスコートは、平成28年度より学校体育施設より移管。

北橋運動場多目的運動場は、平成29年4月1日より、野球場は10月1日より供用開始。

資料: スポーツ課

12 公民館利用状況

(単位:人)

平成 年度	中央公民館 (兼渋川東部公民館)		渋川公民館		渋川西部 公民館		金島公民館		古巻公民館		豊秋公民館	
	件数	利用者	件数	利用者	件数	利用者	件数	利用者	件数	利用者	件数	利用者
25	3,736	53,292	1,524	21,961	1,151	17,617	843	28,832	1,275	18,330	746	12,090
26	4,003	54,130	1,668	23,867	1,176	14,583	804	28,145	1,401	19,485	775	12,274
27	3,815	55,701	1,847	26,345	1,120	13,859	828	29,301	1,398	19,854	661	12,888
28	3,931	62,542	2,048	27,092	1,126	13,423	787	23,980	1,391	20,846	761	12,753
29	4,000	62,731	2,086	28,921	1,080	12,307	789	22,057	1,568	26,524	719	12,829

(つづき)

平成 年度	伊香保公民館		小野上公民館		子持公民館		赤城公民館		北橋公民館	
	件数	利用者	件数	利用者	件数	利用者	件数	利用者	件数	利用者
25	628	7,732	516	7,123	2,759	36,164	980	11,763	1,200	52,285
26	516	6,738	538	8,770	2,669	32,373	1,654	35,415	1,250	53,954
27	559	6,750	536	8,228	2,649	32,956	1,597	28,834	1,257	37,110
28	513	5,130	481	7,508	2,638	32,390	1,722	27,629	1,188	36,525
29	497	5,351	2,886	9,873	2,540	32,062	1,767	30,375	1,048	32,670

資料:中央公民館

13 市民会館利用状況

(単位:人)

平成 年度	大ホール		小ホール		会議室		茶室	
	件数	利用者	件数	利用者	件数	利用者	件数	利用者
27	179	56,152	143	17,859	335	4,121	11	55
28	177	53,227	114	11,011	317	3,648	5	25
29	181	63,928	130	12,990	377	3,723	12	60

資料:(一財)渋川市公共施設管理公社

14 老人福祉センター利用状況

(1) 渋川老人福祉センター

平成 年度	利用者数(人)			開館日数 (日)	1日平均利用者数 (人)
	総数	市内	市外		
27	31,310	30,954	356	293	107
28	32,117	31,765	352	295	109
29	34,659	34,131	528	295	118

資料:高齢福祉課

(2) 子持老人福祉センター

平成 年度	利用者数(人)			開館日数 (日)	1日平均利用者数 (人)
	総数	市内	市外		
27	24,139	24,120	19	295	82
28	25,731	25,587	144	294	88
29	27,774	27,741	33	293	95

資料:高齢福祉課

(3) 小野上地域福祉センター

平成 年度	利用者数(人)			開館日数 (日)	1日平均利用者数 (人)
	総数	市内	市外		
27	14,080	14,064	16	243	58
28	13,402	13,369	33	242	55
29	12,372	12,340	32	242	52

資料:高齢福祉課

15 渋川市勤労福祉センター利用状況

(単位:件)

平成 年度	利用件数							
	総数	第1会議室	第2会議室	第3会議室	第4会議室	小会議室	大会議室	和室
25	639	15	98	87	27	187	123	102
26	650	18	115	68	33	193	105	118
27	621	19	102	57	27	184	137	95
28	524	21	84	60	25	129	133	72
29	608	48	90	67	28	179	128	68

資料: 商工振興課

16 観光施設利用状況

(単位:人)

平成 年度	渋川スカイ ランドパーク	スカイテルメ 渋川	伊香保 ロープウェイ	伊香保温泉 石段の湯	SUN おのがみ	小野上 温泉センター
25	159,912	246,392	127,053	75,533	12,468	243,753
26	154,815	280,529	139,329	82,794	14,594	246,225
27	161,779	293,254	130,587	82,263	14,846	248,458
28	160,929	253,914	139,742	75,432	14,716	241,919
29	160,863	274,050	132,463	74,908	14,964	257,741

(つづき)

平成 年度	白井温泉 こもちの湯	ユートピア 赤城	赤城の湯 ふれあいの家	北橋温泉 ぼんどうの湯	たちばなの郷 城山
25	103,094	182,875	104,225	215,836	13,559
26	105,160	185,537	105,585	231,643	13,963
27	110,694	182,166	103,768	235,097	13,933
28	109,662	186,253	97,433	229,156	14,322
29	104,664	197,722	93,293	223,525	14,218

資料: 観光課、都市計画課

17 美術館・文学館利用状況

(単位:人)

平成 年度	渋川市美術館・桑原巨守彫刻美術館	徳富蘆花記念文学館
27	12,860	6,918
28	12,297	5,532
29	12,479	5,325

資料: 渋川市美術館・桑原巨守彫刻美術館、徳富蘆花記念文学館

18 指定文化財

(平成30年4月1日現在)

区分	No.	種別	指定物件名等	指定年月日	所在地
国指定	1	重要文化財	石造笠卒塔婆 1基	昭和28. 8.29	石原1361
	2		石造不動明王立像 1躯 附 像内納入品一括	昭和38. 2.14	赤城町宮田1494-1
	3		深鉢形土器 9箇 浅鉢形土器 1箇 (群馬県渋川市房谷戸遺跡出土品)	平成 3. 6.21	北橋町下箱田784-2
	4		群馬県道訓前遺跡出土品	平成19. 6. 8	渋川市
	5	重要有形民俗	上三原田の歌舞伎舞台	昭和35. 6. 9	赤城町上三原田269-1
	6	史跡	瀧沢石器時代遺跡	昭和 2. 4. 8 平成16. 2.27 (追加指定)	赤城町滝沢、見立ほか
	7		黒井峯遺跡	平成 5. 4. 2	北牧3-42ほか
	8	天然記念物	敷島のキンメイチク	昭和28.11.14	赤城町津久田313-3
国登録	9	登録有形文化財	伊香保観光ホテル 1棟	平成10. 9. 2	伊香保町伊香保550-1
	10		堀口家住宅店蔵・主屋・北蔵・南蔵・付属屋 計5棟	平成12.12. 4	渋川2335(上ノ町)ほか
	11		石坂家住宅主屋・土蔵 計2棟	平成12.12. 4	渋川2467-1(下ノ町)
	12		横手館本館 東棟・西棟	平成28. 8. 1	伊香保町伊香保字香湯12-1
民俗文化財	13	国選択無形文化財	上三原田の歌舞伎舞台装置・操作	昭和36. 3. 1	赤城町上三原田269-1
県指定	14	重要文化財	空恵寺山門	昭和30. 1.14	上白井3958
	15		渋川八幡宮本殿	昭和36. 1. 6	渋川甲1(入沢)
	16		水沢寺六角二重塔	昭和48.12.24	伊香保町水沢214
	17		木彫狛犬 1対	昭和27.11.11	渋川748(並木町)
	18		長尾昌賢木像 1躯 附 長尾氏位牌	昭和30. 1.14	中郷2399
	19		洪鐘 1口	昭和27.11.11	渋川699(並木町)
	20		脇差 銘(桜花打込)英義作 1口	昭和38. 9. 4	北橋町下箱田399
	21		小栗上野介日記及び家計簿 1冊	昭和31. 6.20	渋川2372
	22		木曾三柱神社蔵石剣	昭和29. 3.30	北橋町真壁246-1
	23		渋川市道訓前遺跡出土品	平成19. 3.27	北橋町真壁246-1
	24		上白井西伊熊遺跡出土品	平成28. 9.13	北橋町下箱田784-2
	25		旧入澤家住宅	平成30. 2.16	渋川1-1(入沢)
	26		重要有形民俗	津久田の人形舞台附人形	昭和26.10. 5
	27	白井の鋳物生産用具及び製品附関係文書		平成 7. 3.24 平成 9. 3.28 (追加指定)	白井750・横堀文化財収蔵庫・県立文書館

区分	No.	種別	指定物件名等	指定年月日	所在地	
県指定	28	重要無形民俗	下南室太々御神楽の養蚕の舞	平成24. 3.23	北橋町下南室	
	29	史跡	虚空蔵塚古墳	昭和27.11.11	渋川123(北原)	
	30		中ノ峯古墳	昭和55. 4.30	北牧乙1596	
	31		長井坂城跡	昭和55. 9.16	赤城町棚下582ほか利根郡昭和村川額	
	32		小室敷石住居跡	昭和42.11.24	北橋町小室560-1	
	33		金井製鉄遺跡	昭和50. 9. 5	金井1343	
	34		中筋遺跡	平成 4. 5.15	行幸田796、757-1	
	35		八木沢清水縄文時代住居跡	昭和58. 2.22	小野子756-3	
	36		三原田諏訪上遺跡瓦塔設置仏教遺構	平成15. 3.25	赤城町三原田997	
	37		鳥酔翁塚	昭和24.12.20	中郷2399	
	38		金井の宝篋印塔	昭和26. 4.24	金井1962	
	39		吉田芝溪の墓	昭和26. 6.19	渋川4098・4042(御蔭)	
	40		堀口藍園の墓	昭和27.11.11	渋川2814(上郷)	
	41		杣ヶ橋関所跡附関係資料	昭和26. 6.19	南牧69	
	42		天然記念物	桜森のヒガンザクラ	昭和26.10. 5	赤城町津久田313-3
	43			大山祇神社の大フジ	昭和27.11.11	横堀乙992
	44	雙林寺の大カヤ		昭和27.11.11	中郷2399	
	45	雙林寺の千本カシ		昭和27.11.11	中郷2399	
	46	藍園墓地の大ケヤキ		昭和27.11.11	渋川2814(上郷)	
	47	早尾神社の大ケヤキ		昭和27.11.11	中村31	
	48	金蔵寺のシダレザクラ		昭和27.11.11	金井甲1965	
	49	下郷の大クワ		昭和30. 1.14	渋川1274(下郷)	
	50	溝呂木の大ケヤキ		昭和43. 5. 4	赤城町溝呂木168-1	
	51	ヒメギフチョウ		昭和61. 3. 7	群馬県下全域	
	52	祖母島のキンモクセイ		平成 2. 9.25	祖母島680	
	53	金島の浅間石		昭和27.11.11	川島596	
	市指定	54	重要文化財	石原の宝篋印塔	昭和45. 9.25	石原306-7
		55		文安の薬師	昭和45. 9.25	中村277
		56		半田の早尾神社本殿	昭和45. 9.25	半田1439の甲
		57		渋川村市日文書	昭和45. 9.25	渋川2433(下ノ町)
		58		永享の五輪塔	昭和45. 9.25	渋川2972(上郷)
		59		眞光寺の一石造地藏菩薩像	昭和47.10.20	渋川698(並木町)
		60		下郷の子育地藏	昭和48. 1.26	渋川1280-5(下郷)
61		金井宿本陣の地下牢		昭和48. 5.22	金井1842-A	
62		甲波宿禰神社の算額		昭和50. 1.30	川島1287	
63		良珊寺の半鐘		昭和53. 8.14	渋川2919(上郷)	
64		福島家の戦国文書		昭和53. 8.14	祖母島1106	
65		入澤家文書		昭和54. 4.24	渋川314(入沢)	
66		千手観音立像		昭和55.10.29	祖母島766	
67		堀口藍園印章・藍園詩鈔版木		昭和62. 2.27	渋川1767-1(長塚)	

区分	No.	種別	指定物件名等	指定年月日	所在地
市指定	68	重要文化財	剣城の雲版	平成 5. 6.23	北橋町真壁246-1
	69		六地藏	昭和55.10. 1	北橋町八崎1091
	70		宝篋印塔	昭和55.10. 1	北橋町小室1428-2
	71		郷蔵	昭和55.10. 1	北橋町小室922
	72		板碑	昭和55.10. 1	北橋町下箱田399
	73		蕨手刀	昭和55.10. 1	北橋町真壁846
	74		文書	昭和55.10. 1	北橋町下箱田399
	75		真壁向山遺跡出土 緑釉陶器 2個	平成11. 8.27	北橋町真壁246-1
	76		八幡塚古墳出土直刀 1振 刀装具 一式	平成11. 8.27	北橋町真壁246-1
	77		角谷戸薬師堂天井絵 「間引き絵」1点	平成13. 4.27	北橋町八崎角谷戸
	78		分郷八崎遺跡出土 深鉢形縄文土器 3点	平成13. 4.27	北橋町真壁246-1
	79		田尻遺跡Y-1号住居出土品 弥生土器一式 鉄剣1本	平成13. 4.27	北橋町真壁246-1
	80		木曾義長肖像 1軀	平成17.10. 1	北橋町真壁246-1
	81		箱田遺跡群上原遺跡出土 深鉢形縄文土器 1箇	平成17.10. 1	北橋町真壁246-1
	82		玉泉院の懸仏 1軀	平成17.10. 1	北橋町下箱田176
	83		東円山観音堂罅口 1口	平成17.10. 1	北橋町分郷八崎687-1
	84		庚申塚の道しるべ	昭和45. 3.20	赤城町持柏木941
	85		角田無幻道人の遺品	昭和45. 3.20	赤城町津久田492
	86		溝呂木の神輿	昭和46. 3.26	赤城町溝呂木168
	87		宮田の石燈籠	昭和46. 3.26	赤城町宮田1495-1 宮田神社境内
	88		赤城護国神社社殿	昭和49. 7.25	赤城町津久田194-3
	89		勝保沢の十一面観音堂	昭和56. 5. 1	赤城町勝保沢甲99
	90		三原田の宝篋印塔	昭和56. 5. 1	赤城町三原田538
	91		涅槃図	昭和58. 6.27	中郷2399
	92		源空寺の梵鐘	昭和58. 6.27	白井865
	93		空恵寺の御朱印状	昭和61. 5. 6	上白井3958
	94		菅原神社本殿	昭和61. 5. 6	中郷1733
	95		雙林寺の木喰仏	昭和62. 5.29	中郷2399
	96		華月堂厨子	昭和62. 5.29	白井730-2
	97		飯塚大学の石堂	昭和51. 5.24	小野子1167
	98		中尾観音板碑	昭和51. 5.24	村上2314
	99		岩井堂観世音御堂	昭和51. 5.24	村上13
	100		大ガメ及び壺	昭和52. 6.25	伊香保町水沢214-1
101	水沢寺阿弥陀如来坐像	昭和52. 6.25	伊香保町水沢212		
102	湯中子大山祇神社本殿	昭和55. 9	伊香保町湯中子941		
103	伊香保温泉道中絵巻	昭和60. 3. 6	伊香保町伊香保164-1		

区分	No.	種別	指定物件名等	指定年月日	所在地	
市指定	104	重要文化財	水沢寺仁王門	昭和60. 5. 7	伊香保町水沢214-3	
	105		水沢寺観音堂	昭和60. 5. 7	伊香保町水沢212	
	106		真光寺涅槃図 一幅	平成19. 1.26	渋川(並木町)748	
	107		津久田の赤城神社本殿 一棟	平成19. 1. 6	赤城町津久田363	
	108		旧有限責任渋川信用組合	平成23. 7.27	渋川2403	
	109		水沢寺木造十一面観音立像	平成28. 3.24	伊香保町水沢214	
	110	重要無形民俗	川島の獅子舞	昭和47.10.20	川島	
	111		行幸田の獅子舞	昭和50. 1.30	行幸田	
	112		猿田彦神社の大和神楽	昭和53.12.26	石原	
	113		八木原諏訪神社の太々神楽	平成 9.10.29	八木原	
	114		下南室太々御神楽	昭和45. 6.27	北橋町下南室	
	115		箱田獅子舞	昭和45. 6.27	北橋町箱田	
	116		勝保沢の太々神楽	昭和46. 3.26	赤城町勝保沢	
	117		津久田の獅子舞	昭和46. 3.26	赤城町津久田	
	118		三原田の獅子舞	昭和58. 5.16	赤城町三原田	
	119		神明宮太々神楽	昭和60. 3. 7	中郷	
	120		諏訪神社太々神楽	昭和60. 3. 7	上白井	
	121		中尾獅子舞	昭和51. 5.24	村上	
	122		上小野子獅子舞	昭和51. 5.24	小野子	
	123		村上太々神楽	昭和51. 5.24	村上	
	124		伊香保祭囃子	平成18. 2.14	伊香保町伊香保	
	125		渋川祇園囃子	平成22. 7.26	渋川	
	126		重要有形民俗	横井戸	平成17.10. 1	北橋町八崎1536
	127			石田伍助の供養塔	平成17.10. 1	北橋町上箱田575-1
	128	東円山観音堂石造物群		平成17.10. 1	北橋町分郷八崎687-2	
	129	津久田鏡の森歌舞伎舞台		昭和58. 1.20	赤城町津久田194-3	
	130	温泉関係古文書		昭和52. 6.25	伊香保町伊香保164-1	
	131	経筒		昭和52. 6.25	伊香保町水沢204	
	132	八坂神社の神輿		平成28. 3.24	渋川628	
	133	史跡	八木原の道しるべ	昭和47.10.20	八木原1275-2	
	134		金井古墳	昭和48. 8.20	金井2501	
	135		空沢遺跡	昭和55.10.29	行幸田943	
	136		木暮足翁の墓	昭和57. 5.15	渋川698(並木町)	
	137		高橋蘭齋の墓	昭和57. 5.15	渋川735(並木町)	
	138		大島家墓地の石堂墓石	昭和62. 2.27	石原1307-1	
	139		岸豊後守積保の墓	平成 2. 6.27	金井256	
	140		壱銭職の聖徳太子塔	平成 7.11.29	渋川702(並木町)	
	141		箱田城跡	昭和47.12. 7	北橋町下箱田606	
	142		八幡塚古墳	平成 8.10. 1	北橋町真壁2022-4	
	143		前中後遺跡Ⅱ 弧状列石	平成 9. 9. 5	北橋町八崎2349-17	
	144		津久田城跡	昭和45. 3.20	赤城町津久田	
	145		角田無幻道人の遺髪塚	昭和45. 3.20	赤城町津久田乙3884	
	146		いなり塚古墳	昭和45. 3.20	赤城町樽507	

区分	No.	種別	指定物件名等	指定年月日	所在地
市指定	147	史跡	不動山城跡	昭和55. 3. 6	赤城町見立328-1ほか
	148		本多氏の墓	昭和58. 6.27	白井865
	149		長尾氏累代の墓	昭和58. 6.27	上白井3958
	150		賑貸感恩碑	昭和58. 6.27	北牧1152-3
	151		白井町の道しるべ	昭和61. 5. 6	白井911先
	152		松原の道しるべ	昭和61. 5. 6	白井乙825先
	153		三国街道の道しるべ	昭和61. 5. 6	北牧1242-1
	154		長坂の道しるべ	昭和62. 5.29	中郷515-2地先
	155		万葉歌碑	昭和62. 5.29	中郷2913-2
	156		山崎石燕の墓	昭和62. 5.29	中郷2399
	157		御前神社の齋坊塔(花塚)	昭和63. 7.19	上白井2188
	158		良夜塚	昭和63. 7.19	上白井1052-1先
	159		芭蕉霊神塚	昭和63. 7.19	上白井1072-2先
	160		長坂の翁塚(桜塚)	昭和63. 7.19	中郷515-2先
	161		根本常南の墓	昭和63. 7.19	横堀丙1022
	162		白雄の句碑	昭和63. 7.19	北牧1309
	163		白井城址	平成16. 3.31	白井564ほか
	164		関所跡	昭和55. 9	伊香保町伊香保甲34ほか
	165	千明元屋敷	昭和55. 9	伊香保町伊香保586、586-7	
	166	湯元呑湯道標	昭和55. 9	伊香保町伊香保574先	
	167	ハワイ王国公使別邸	昭和60.10. 1	伊香保町伊香保32	
	168	横堀宿の一里塚	平成21.11.24	横堀1090-1	
	169	名勝及び 天然記念物	獅子岩	昭和61. 5. 6	中郷2694-34
	170		屏風岩	昭和61. 5. 6	中郷2694-44
	171	天然 記念物	金蔵寺のナンテン	昭和48. 1.26	金井甲1965
	172		二ツ岳の軽石層	昭和60. 3.22	渋川4273(明保野)
	173		中村の浅間石	昭和60. 3.22	中村835
	174		大桑	昭和55.10. 1	北橋町上箱田209-2
	175		雙林寺のヒイラギモクセイ	昭和61. 5. 6	中郷2399
	176		人助けのカヤ(へだまの木)	昭和62. 5.29	北牧753
177	かに石おう穴		昭和49. 8.21	村上3752-3	
178	湯中子大山祇神社の大杉		昭和55. 9	伊香保町湯中子904-6	
179	大かやの木		昭和55. 9	伊香保町湯中子780	
180	水沢の観音杉		昭和55. 9	伊香保町水沢212	

資料:文化財保護課

15 保健・衛生・公害

1 医療施設数

(各年10月1日現在)(単位:軒)

平成 年次	病院			一般診療所	歯科診療所
	総数	精神科病院	一般病院		
25	10	3	7	58	33
26	10	3	7	57	33
27	10	3	7	57	33
28	9	3	6	57	33
29	9	3	6	57	33

資料:医療施設調査

2 病床数

(各年10月1日現在)(単位:床)

平成 年次	病院								一般診 療所	歯科診 療所
	総数	精神科 病院	一般病院					一般 病床		
			総数	精神 病床	感染症 病床	結核 病床	療養 病床			
25	1,777	577	1,200	-	4	50	100	1,046	32	-
26	1,769	577	1,192	-	4	50	100	1,038	32	-
27	1,769	577	1,192	-	4	50	100	1,038	32	-
28	1,689	581	1,108	-	4	46	100	958	32	-
29	1,689	581	1,108	-	4	46	100	958	32	-

資料:医療施設調査

3 医療関係従事者数

(各年12月31日現在)(単位:人)

平成 年次	総数	医師	歯科医師	薬剤師	保健師	助産師	看護師	准看護師
22	2,065	230	63	153	65	23	886	645
24	2,159	231	67	157	70	28	1,019	587
26	2,199	230	61	159	67	28	1,048	606
28	2,292	237	64	171	74	27	1,120	599

【注】数値は渋川保健福祉事務所管内(渋川市、吉岡町、榛東村)

資料:群馬県統計年鑑

4 主要死因別死亡数

(各年12月31日現在)(単位:人)

平成 年次	総数	脳血管 疾患	悪性 新生物	心疾患	肺炎	不慮の 事故	老衰	その他
27	1,010	102	261	199	108	31	40	269
28	1,045	88	243	197	126	43	52	296
29	1,010	83	239	190	98	35	55	310
構成比 (%)	100.0	8.2	23.7	18.8	9.7	3.5	5.4	30.7

資料:群馬県人口動態統計

5 感染症発生状況

(各年12月31日現在)(単位:人)

平成 年度	総数	2類		3類		4類				5類							
		結核	細菌性赤痢	大腸菌感染症	腸管出血性	E型肝炎	A型肝炎	つつがむし病	レジオネラ症	アメーバ赤痢	ウイルス性肝炎 (E型及びA型肝炎を 除く)	急性脳炎	侵襲性肺炎球菌感染症	梅毒	破傷風	風しん	麻疹
24	24	13	-	8	-	-	-	-	-	-	-	-	-	-	-	3	-
25	24	13	-	4	-	-	1	2	-	-	-	-	-	-	-	4	-
26	28	13	-	14	-	-	-	-	-	-	1	-	-	-	-	-	-
27	20	8	-	8	1	-	-	2	-	-	-	-	1	-	-	-	-
28	33	17	-	5	1	-	4	2	-	-	-	4	-	-	-	-	-

【注】1類は省略。数値は渋川保健福祉事務所管内(渋川市、吉岡町、榛東村)

資料:群馬県統計年鑑

6 生活衛生関係営業施設数

(各年度末日現在)(単位:軒)

平成 年度	総数	旅館業				興行場			
		計	ホテル	旅館	簡易宿所	計	映画館	スポーツ施設	その他
24	702	125	8	104	13	6	3	0	3
25	699	126	8	104	14	6	3	0	3
26	708	126	8	104	14	6	3	0	3
27	713	127	9	103	15	6	3	0	3
28	719	127	12	102	13	6	3	0	3

(つづき)

平成 年度	公衆浴場			理容所	美容所	クリーニング所
	計	普通浴場	特殊浴場			
24	37	1	36	131	268	135
25	37	1	36	128	267	135
26	38	1	37	128	276	134
27	38	0	38	129	278	135
28	39	0	39	129	283	135

【注】数値は渋川保健福祉事務所管内(渋川市、吉岡町、榛東村)

資料:群馬県統計年鑑

7 可燃物処理状況

(単位:トン)

平成 年度	総排出量	内訳			1日平均排出量
		直営・委託収集	個人搬入	事業系搬入	
25	28,836	17,585	785	10,466	79.0
26	29,160	17,324	768	11,068	79.9
27	29,233	17,075	795	11,363	79.9
28	27,945	16,638	760	10,547	76.6
29	27,038	16,374	773	9,891	74.1

資料:環境課

8 不燃物処理状況

(単位:トン)

平成 年度	総排出量	内訳			1日平均排出量
		委託収集	個人搬入	事業系搬入	
25	1,880	1,399	141	340	5.2
26	1,860	1,376	132	352	5.1
27	1,782	1,311	134	337	4.9
28	1,690	1,265	111	314	4.6
29	1,593	1,220	113	260	4.4

資料:環境課

9 分別収集の状況

(単位:kg)

平成 年度	ガラスビン		ペットボトル	
	排出量	1日平均排出量	排出量	1日平均排出量
25	406,290	1,113	180,000	493
26	398,670	1,092	173,240	475
27	396,490	1,083	174,310	476
28	379,730	1,040	172,520	473
29	365,220	1,001	168,340	461

資料:環境課

10 し尿処理状況

(単位:キロリットル)

平成 年度	総搬入量	一般搬入量	浄化槽汚泥搬入量
25	16,644	2,375	14,269
26	17,333	2,242	15,091
27	16,065	2,167	13,898
28	15,814	1,873	13,941
29	15,172	1,763	13,409

資料: 渋川地区広域圏環境クリーンセンター

11 火葬取扱状況

(単位:人)

平成年度	総数	死亡	死産
25	1,395	1,375	20
₁ 渋川市	1,069	1,062	7
₂ 渋川市以外の圏域	288	285	3
₃ 渋川広域圏外	38	28	10
26	1,335	1,310	25
₁ 渋川市	996	987	9
₂ 渋川市以外の圏域	299	290	9
₃ 渋川広域圏外	40	33	7
27	1,367	1,341	26
₁ 渋川市	1,047	1,032	15
₂ 渋川市以外の圏域	293	290	3
₃ 渋川広域圏外	27	19	8
28	1,395	1,372	23
₁ 渋川市	1,062	1,048	14
₂ 渋川市以外の圏域	300	300	0
₃ 渋川広域圏外	33	24	9
29	1,446	1,426	20
₁ 渋川市	1,062	1,050	12
₂ 渋川市以外の圏域	347	341	6
₃ 渋川広域圏外	37	35	2

資料: 渋川広域斎場しらゆり聖苑

12 式場等利用状況

(単位:件)

平成年度	式場	通夜	待合室	霊安室	会議室	小動物の火葬			
						小	中	大	特大
25	704	155	1,494	187	1	525	160	43	19
₁ 渋川市	559	148	1,177	171	1	357	101	25	14
₂ 渋川市以外の圏域	143	6	295	12	0	87	32	13	2
₃ 渋川広域圏外	2	1	22	4	0	81	27	5	3
26	638	123	1,374	167	1	555	162	35	15
₁ 渋川市	506	118	1,059	147	1	347	104	21	10
₂ 渋川市以外の圏域	129	4	291	17	0	115	38	8	4
₃ 渋川広域圏外	3	1	24	3	0	93	20	6	1
27	649	120	1,401	152	1	598	129	37	22
₁ 渋川市	523	114	1,101	136	0	376	79	23	19
₂ 渋川市以外の圏域	124	5	285	13	1	128	30	5	1
₃ 渋川広域圏外	2	1	15	3	0	94	20	9	2
28	660	123	1,422	198	2	575	136	31	11
₁ 渋川市	510	119	1,112	170	2	368	90	22	7
₂ 渋川市以外の圏域	147	4	290	28	0	114	26	7	1
₃ 渋川広域圏外	3	0	20	0	0	93	20	2	3
29	665	99	1,415	157	4	664	111	32	12
₁ 渋川市	518	93	1,064	139	4	419	77	21	9
₂ 渋川市以外の圏域	146	6	324	17	0	139	17	6	0
₃ 渋川広域圏外	1	0	27	1	0	106	17	5	3

資料: 渋川広域斎場しらゆり聖苑

13 種類別公害苦情件数

(単位:件)

平成年次	総数	大気汚染		水質汚濁	土壌汚染	騒音	振動	地盤沈下	悪臭	その他
		ばい煙	粉じん							
25	46	15	1	0	0	3	0	0	7	20
26	44	20	0	0	0	6	0	0	3	15
27	54	28	0	6	0	3	0	0	10	7
28	35	21	0	4	0	2	0	0	2	6
29	36	13	1	1	0	4	2	0	8	7
洪川	27	9	0	1	0	4	2	0	5	6
伊香保	0	0	0	0	0	0	0	0	0	0
小野上	1	0	1	0	0	0	0	0	0	0
子持	5	3	0	0	0	0	0	0	1	1
赤城	2	1	0	0	0	0	0	0	1	0
北橋	1	0	0	0	0	0	0	0	1	0

資料:環境課

14 用途地域別苦情件数

(単位:件)

平成年次	総数	中高層住居専用		住居		準住居	近隣商業	商業	準工業	工業	無指定(調整区域)	都市計画区域外	その他
		第1種	第2種	第1種	第2種								
25	46	1	0	6	3	0	1	3	2	1	27	2	0
26	44	1	0	2	5	0	1	5	2	0	0	0	24
27	54	3	0	6	3	1	0	0	1	2	0	0	38
28	35	1	0	3	0	1	0	1	1	3	0	0	25
29	33	0	1	0	0	0	1	2	0	0	0	0	29
洪川	27	2	1	1	0	0	1	2	0	0	0	0	20
伊香保	0	0	0	0	0	0	0	0	0	0	0	0	0
小野上	1	0	0	0	0	0	0	0	0	0	0	0	1
子持	5	0	0	0	0	0	0	0	0	0	0	0	5
赤城	2	0	0	0	0	0	0	0	0	0	0	0	2
北橋	1	0	0	0	0	0	0	0	0	0	0	0	1

資料:環境課

15 公害関係法令及び県条例に基づく特定事業場・特定施設数

(平成30年3月末)(単位:件)

区分		事業場数	特定施設数
大気汚染防止法	ばい煙	79	265
	一般粉じん	22	86
	特定粉じん	0	0
水質汚濁防止法		230	597
騒音規制法		228	1,259
振動規制法		143	739
ダイオキシン類 対策特別措置法	大気	2	3
	水質	1	1
群馬県の生活環境を 保全する条例	ばい煙	2	349
	粉じん	47	66
	水質	0	0
	騒音	10	52
	振動	45	412

資料:環境課

16 司法・消防

1 刑法犯発生検挙状況

平成 年次	総 数			凶悪犯			粗暴犯			窃盗犯		
	発生 (件)	検挙 (件)	人員 (人)	発生 (件)	検挙 (件)	人員 (人)	発生 (件)	検挙 (件)	人員 (人)	発生 (件)	検挙 (件)	人員 (人)
25	746	277	170	3	4	6	50	49	51	539	187	87
26	679	305	209	4	3	2	76	61	64	468	201	121
27	648	305	210	1	0	0	110	89	98	421	177	86
28	481	242	205	0	1	1	78	82	93	296	127	85
29	467	247	123	4	3	2	43	42	50	317	163	53

(つづき)

平成 年次	知能犯			風俗犯			その他		
	発生 (件)	検挙 (件)	人員 (人)	発生 (件)	検挙 (件)	人員 (人)	発生 (件)	検挙 (件)	人員 (人)
25	27	15	8	8	10	8	119	12	10
26	36	17	14	1	1	0	94	22	8
27	35	25	16	2	2	2	79	12	8
28	26	16	10	7	5	5	74	11	11
29	31	23	7	5	4	5	67	12	6

【注】洪川警察署管内の数字

資料：洪川警察署

2 交通事故発生件数

平成 年次	人身事故 (件)	死者数 (人)	負傷者数 (人)
25	589	1	775
26	608	3	780
27	531	4	682
28	677	7	960
29	729	3	991

【注】洪川市内の数字

資料：洪川警察署

3 風俗営業数

(各年1月1日)(単位:店)

平成 年次	1号キャバレー	2号スナック		4号ダンス		7号遊技場		8号ゲームセンター	
	キャバレー等	和風	洋風	ホール	教授所	パチンコ	マーじゃん	専業	併設
27	1	45	25	-	-	12	2	3	-
渋川	1	1	10	-	-	9	2	2	-
伊香保	-	44	15	-	-	-	-	-	-
小野上	-	-	-	-	-	-	-	-	-
子持	-	-	-	-	-	3	-	1	-
赤城	-	-	-	-	-	-	-	-	-
北橋	-	-	-	-	-	-	-	-	-
28	1	45	25	-	-	11	2	3	-
渋川	1	1	10	-	-	9	2	2	-
伊香保	-	44	15	-	-	-	-	-	-
小野上	-	-	-	-	-	-	-	-	-
子持	-	-	-	-	-	2	-	1	-
赤城	-	-	-	-	-	-	-	-	-
北橋	-	-	-	-	-	-	-	-	-

平成 年次	1号		2号	3号	4号				5号		
	和風	和風以外	低照度 飲食店	区画席 飲食店	パチンコ	回胴式	マーじゃん	その他	ゲーム機設置営業		
	料理店	キャバレー カフェー							専業店	飲食店 併設	その他
29	45	24	-	-	8	1	2	11	2	2	-
渋川	1	10	-	-	6	1	2	-	2	1	-
伊香保	44	14	-	-	-	-	-	11	-	-	-
小野上	-	-	-	-	-	-	-	-	-	-	-
子持	-	-	-	-	2	-	-	-	-	1	-
赤城	-	-	-	-	-	-	-	-	-	-	-
北橋	-	-	-	-	-	-	-	-	-	-	-
30	45	24	-	-	6	-	2	9	2	2	-
渋川	1	10	-	-	4	-	2	-	2	1	-
伊香保	44	14	-	-	-	-	-	9	-	-	-
小野上	-	-	-	-	-	-	-	-	-	-	-
子持	-	-	-	-	2	-	-	-	-	1	-
赤城	-	-	-	-	-	-	-	-	-	-	-
北橋	-	-	-	-	-	-	-	-	-	-	-

【注】平成29年から区分が変更となりました。

資料: 渋川警察署

4 火災原因別件数・損害額

(単位:件)

平成 年次	総数	たばこ	たき火	火遊び	電気関係	放火	風呂釜	こんろ	ストーブ	その他	不明調査中	棟数		焼損面積		損害額 (千円)	り災世帯数	り災人員
												総数	建物 (㎡)	林野 (㎡)				
27	39	2	4	1	2	2	1	-	2	20	5	43	2,072	-	117,445	14	33	
洪川	10	1	-	-	1	1	-	-	-	6	1	7	427	-	23,440	1	3	
伊香保	3	-	-	-	-	-	-	-	-	3	-	2	-	-	801	1	3	
小野上	2	-	1	-	-	-	-	-	-	1	-	9	582	-	14,360	2	3	
子持	6	-	1	-	1	-	-	-	-	2	2	10	218	-	33,701	3	5	
赤城	13	1	1	-	-	1	1	-	1	6	2	15	845	-	44,713	7	19	
北橘	5	-	1	1	-	-	-	-	1	2	-	-	-	-	430	-	-	
28	27	3	1	-	3	-	-	2	-	16	2	14	324	-	10,892	6	14	
洪川	2	-	-	-	-	-	-	2	-	-	-	4	102	-	2,707	4	7	
伊香保	1	1	-	-	-	-	-	-	-	-	-	1	-	-	-	-	-	
小野上	2	-	-	-	1	-	-	-	-	1	-	1	28	-	1,730	-	-	
子持	5	-	1	-	1	-	-	-	-	3	-	3	7	-	3,850	-	-	
赤城	7	1	-	-	1	-	-	-	-	4	1	4	117	-	2,526	1	1	
北橘	10	1	-	-	-	-	-	-	-	8	1	1	70	-	79	1	6	
29	44	3	-	-	3	1	-	2	2	24	9	59	2,177	4	82,320	29	54	
洪川	20	1	-	-	2	-	-	1	1	10	5	27	523	-	20,263	19	32	
伊香保	5	-	-	-	-	-	-	1	1	1	2	4	137	-	11,296	2	3	
小野上	-	-	-	-	-	-	-	-	-	-	-	-	-	-	-	-	-	
子持	6	-	-	-	-	1	-	-	-	5	-	3	6	-	433	-	-	
赤城	5	1	-	-	1	-	-	-	-	3	-	11	664	-	22,478	5	8	
北橘	8	1	-	-	-	-	-	-	-	5	2	14	847	4	27,850	3	11	

【注】四捨五入の関係で、合計が合わない場合があります。

資料:消防本部

5 消防施設等の状況(消防本部)

(各年4月1日現在)

平成年度	庁舎(棟)			消防職員数 (人)	消防用車両(台)									
	総数	消防本部	分署		総数	指令車	ポンプ車	タンク車	梯子車	化学車	救助工作車	救急車	広報車	その他
26	5	1	4	161	30	1	0	5	2	2	1	7	0	12
27	5	1	4	160	30	1	0	5	2	2	1	7	0	12
28	5	1	4	160	30	1	0	5	2	2	1	7	0	12
29	5	1	4	158	30	1	0	5	2	2	1	7	0	12
30	5	1	4	160	30	1	0	5	2	2	1	7	0	12

資料:消防本部

6 消防施設等の状況(消防団等)

(各年4月1日現在)

平成年度	庁舎車庫 (詰所)	団員数 (人)	消防用車両(台)					防火水利	消火栓
			総数	指令車	ポンプ車	小型ポンプ	その他		
26	31	604	37	6	31	-	-	973	2,091
27	31	652	37	6	31	-	-	845	1,992
28	31	652	38	7	30	-	1	841	1,992
29	31	652	37	6	30	-	1	845	2,015
30	31	617	37	6	30	-	1	903	2,013

資料:消防本部

7 消防本部事故別救急出動状況

平成年度	出動回数													收容人員 (人)
	総数	火災	自然災害	水難	交通	労働災害	運動災害	自損行為	加害	急病	一般負傷	転院搬送	その他	
25	4,107	37	-	-	322	32	17	21	12	2,529	594	515	28	3,835
26	4,104	44	-	-	379	24	15	26	9	2,402	657	499	49	3,768
27	4,095	41	-	2	321	28	20	24	9	2,529	607	465	49	3,779
28	4,056	31	-	1	309	36	17	30	7	2,465	620	494	46	3,750
29	4,257	63	-	-	301	35	22	40	10	2,609	584	538	55	3,912

資料:消防本部

付 表

付表 1 各種統計調査の概要

区分	国勢調査 指定統計第 1 号 (総務省統計局)
調査期日と沿革	<p>国勢調査は、我が国の人口の状況を明らかにするため、大正 9 年以来ほぼ 5 年ごとに行われており、10 年ごとの大規模調査と、その中間年の簡易調査とに大別される。</p> <p>なお、大規模調査と簡易調査の差異は、主として調査事項の数にある。その内容をみると、戦前は、大規模調査（大正 9 年、昭和 5 年、15 年）の調査事項としては男女、年齢、配偶関係等の人口の基本的属性及び産業、職業等の経済的属性であり、簡易調査（大正 14 年、昭和 10 年）の調査事項としては人口の基本的属性のみに限られていた。戦後は、国勢調査結果に対する需要が高まったことから調査事項の充実が図られ、大規模調査（昭和 25 年、35 年、45 年、55 年、平成 2 年、12 年、22 年）の調査事項には人口の基本的属性及び経済的属性のほか住宅、人口移動、教育に関する事項が加えられ、簡易調査（昭和 30 年、40 年、50 年、60 年、平成 7 年、17 年、27 年）の調査事項には人口の基本的属性のほか経済的属性及び住宅に関する事項が加えられている。</p> <p>調査期日は、10 月 1 日現在。</p>
調査の対象	<p>平成 27 年国勢調査は、調査時において、本邦内に常住している者について行った。ここで「常住している者」とは、当該住居に 3 か月以上にわたって住んでいるか、または住むことになっている者である。3 か月以上にわたって住んでいる又は住む予定である住居のない者は、調査時現在居た場所に「常住している者」とみなした。</p> <p>ただし、次の者については、それぞれ次に述べる場所に「常住している者」とみなしてその場所で調査した。</p> <ol style="list-style-type: none"> 1. 学校教育法（昭和 22 年法律第 26 号）第 1 条に規定する学校、同法第 124 条に規定する専修学校、同法第 134 条第 1 項に規定する各種学校又は就学前の子どもに関する教育、保育等の総合的な提供の推進に関する法律（平成 18 年法律第 77 号）第 2 条第 7 項に規定する幼保連携型認定こども園に在学している者で、通学のために寄宿舍、下宿その他これらに類する宿泊施設に宿泊している者は、その宿泊している施設 2. 病院又は診療所（患者を入院させるための施設を有するものに限る。）に引き続き 3 か月以上入院し、又は入所している者はその入院先、それ以外の者は 3 か月以上入院の見込みの有無に関わらず自宅 3. 船舶（自衛隊の使用する船舶を除く。）に乗り組んでいる者で陸上に生活の本拠を有する者はその生活の本拠、陸上に生活の本拠の無い者はその船舶 <p>なお、後者の場合は、日本の船舶のみを調査の対象とし、調査時に本邦の港に停泊している船舶のほか、調査時前に本邦の港を出港し、</p>

	<p>途中国の港に寄港せず調査時後 5 日以内に本邦の港に入港した船舶について調査する。</p> <p>4. 自衛隊の営舎内又は自衛隊の使用する船舶内の居住者は、その営舎又は当該船舶が籍を置く地方総監部(基地隊に配属されている船舶については、その基地隊本部)の所在する場所</p> <p>5. 刑務所、少年刑務所又は拘置所に収容されている者のうち死刑の確定した者及び受刑者並びに少年院又は婦人補導院の在院者は、その刑務所、少年刑務所、拘置所、少年院又は婦人補導院</p> <p>本邦内に常住している者は、外国人を含めてすべて調査の対象としたが、次の者は調査から除外した。</p> <p>(1) 外国政府の外交使節団・領事機関の構成員(随員を含む。)及びその家族</p> <p>(2) 外国軍隊の軍人・軍属及びその家族</p>
区分	事業所・企業統計調査 指定統計第 2 号(総務省統計局)
調査期日と沿革	<p>この調査は、統計法に基づく指定統計調査(指定統計第 2 号)として、「事業所統計調査」の名称で昭和 22 年に開始され、平成 8 年の調査から企業の実態把握を充実させたことに伴い、「事業所・企業統計調査」と名称を変更した。</p> <p>調査は、昭和 23 年調査から昭和 56 年調査までは 3 年ごと、昭和 56 年以降は 5 年ごとに国や地方公共団体の事業所も含めた調査を、また、その中間年には民営事業所を対象とした簡易な内容の調査を実施した。</p> <p>平成 18 年調査は、平成 16 年の簡易調査に続く大規模な調査に当たる。調査期日は、平成 16 年調査は 6 月 1 日、平成 18 年調査は 10 月 1 日。</p> <p>平成 18 年の調査を最後とし、平成 21 年から経済センサスに統合された。</p>
調査の対象	<p>調査日現在、国内に所在するすべての事業所。ただし、次の事業所は調査対象外とした。</p> <p>(1) 日本標準産業分類(平成 14 年 3 月 7 日総務省告示第 139 号)の「大分類 A-「農業」、「大分類 B-林業」及び「大分類 C-漁業」に属する個人経営の事業所(いわゆる農・林・漁家)</p> <p>(2) 日本標準産業分類の「中分類 83-その他の生活関連サービス業(小分類 832 家事サービス業に限る)」(いわゆる住み込みのお手伝いさん)及び「中分類 94-外国公務」に属する事業所(大使館、領事館など)</p>

区分	経済センサス 指定統計第 53 号 (総務省統計局)
調査期日と沿革	<p>我が国の経済活動の状況を同一時点で包括的に表す産業統計の整備と、全産業分野を網羅した事業所・企業の共通母集団名簿の整備を目的として、全国いっせいに実施する統計調査である。</p> <p>平成 21 年 7 月 1 日現在で事業所・企業の産業、従業者規模等の基本的構造の把握に重点を置いた「経済センサス-基礎調査」を実施。その結果を基に平成 24 年 2 月 1 日現在で売上高や費用等の経理項目の把握に重点を置いた「経済センサス-活動調査」を実施した。</p> <p>平成 26 年経済センサス-基礎調査では、経済産業省が実施する「商業統計調査」と調査対象となる事業所が重複してしまう場合があるため、記入者負担を低減する観点から、両調査を一体的に実施した。</p> <p>平成 28 年経済センサスでは、6 月 1 日現在で、平成 24 年に続き、2 回目の活動調査が実施された。</p>
調査の対象	農林漁家に属する個人経営の事業所、家事サービス業及び外国公務に属する事業所を除くすべての事業所及び企業。
区分	農林業センサス 指定統計第 26 号 (農林水産省)
調査期日と沿革	<p>5 年ごとに、2 月 1 日現在で農業経営状況等について全国的規模で調査する「農林業統計」である。</p> <p>この調査が、センサス方式で行われたのは、昭和 16 年の農林水産統計調査が最初で、戦後昭和 22 年の「臨時農業センサス」につぐ本格的な調査は、昭和 25 年 2 月 1 日に行われた「1950 年世界農業センサス」である。</p> <p>昭和 25 年調査から 10 年目に実施されたのが「世界農林業センサス」、5 年目に実施されたのが「中間農業センサス」である。</p> <p>その後、昭和 45 年、55 年、平成 2 年、12 年、22 年の調査は 10 年にあたる「世界農林業センサス」、昭和 50 年、60 年、平成 7 年、17 年、27 年の調査は 5 年目にあたる「中間農業センサス」として実施された。</p>
調査の対象	<p>農林業センサスは、農林業経営を把握するために個人、組織、法人などを対象にして実施する調査と、農山村の現状を把握するために全国の市町村や農業集落を対象に実施する調査に大別される。</p> <p>* 農林業経営体調査 農林産物の生産を行うか又は委託を受けて農林業作業を行い、生産又は作業に係る面積・頭数が一定規模以上の「農林業生産活動を行う者（組織の場合は代表者）」を対象に行う。</p> <p>* 農山村地域調査 全国の市区町村や農業集落（全域が市街化区域の農業集落を除く）を対象に行う。</p>

区分	工業統計調査 指定統計第 10 号 (経済産業省)
調査期日と沿革	<p>この調査は、明治 16 年に職工 10 人以上を有している工場に対して行われたのが始まりで、明治 42 年には調査対象も職工 5 人以上を使用する工場に広げ、調査方法を自計方式に改めた。大正 9 年になって 5 年ごとの調査を毎年の調査に改め、現在におよんでいる。</p> <p>毎年 12 月 31 日現在で全国規模で行われてきたが、平成 29 年調査（平成 28 年実績）から、調査日が 6 月 1 日に変更され、事業所数、従業者数については 6 月 1 日現在、現金給与総額、製造品出荷額等などの経理事項については、前年 1 月～12 月の実績を調査している。</p> <p>なお、全産業を調査する「経済センサス-活動調査」の創設に伴い、経済センサス-活動調査の実施年については、工業統計調査は中止となるため、平成 23 年、平成 27 年の数値については、経済センサス-活動調査の製造業に関する集計表を参照する。</p>
調査の対象	日本標準産業分類に掲げる「大分類 E-製造業」に属する事業所（国に属する事業所及び従業者 3 人以下の事業所を除く）。（平成 20 年調査以前は、西暦末尾 0、3、5 及び 8 年については全数調査を実施していた。）
区分	商業統計調査 指定統計第 23 号 (経済産業省)
調査期日と沿革	<p>商業統計は、昭和 27 年に調査を開始して以来、昭和 51 年までは 2 年ごと、平成 9 年までは 3 年ごと、平成 19 年までは 5 年ごとに本調査を実施し、その中間年（本調査の 2 年後）には簡易調査を、平成 19 年以降は経済センサス-活動調査の実施の 2 年後に実施することとしている。</p> <p>調査期日は昭和 47 年、49 年、51 年、60 年は各年 5 月 1 日、昭和 54 年、57 年、63 年、平成 9 年、14 年、16 年、19 年は 6 月 1 日、昭和 61 年は 10 月 1 日、平成 3 年、6 年、11 年、26 年は 7 月 1 日現在である。</p> <p>なお、一般飲食店のみ、昭和 61 年から卸売・小売業と別調査となる。</p> <p>調査時期は昭和 61 年、平成元年、平成 4 年の各年 10 月 1 日現在である。</p>
調査の対象	日本標準産業分類に掲げる「大分類 J-卸売・小売業」に属する全国の事業所。
区分	学校基本調査 指定統計第 13 号 (文部科学省)
調査期日と沿革	<p>この調査は、学校に関する基本的事項の調査を行うため、昭和 23 年から始まり、毎年 5 月 1 日現在で実施されている。</p> <p>当初の調査は、学校調査、経費及び資産調査、学校施設調査、入学調査、卒業者調査、教員・学生・生徒・児童異動調査及び学齢児童及び学齢生徒調査の 7 つの調査で構成され、別に附帯調査として卒業者調査に関連した「就職状況調査」を実施していた。その後、調査対象、調査の構成、調査事項などが変更されているが、基本的には当初の形式が踏襲されている。</p> <p>なお、平成 15 年度調査からはオンライン調査を導入している。</p>
調査の対象	学校教育法で規定されている学校、市町村教育委員会

資料:各種統計調査ホームページ

渋川市組織機構図

本庁

H30.11.1現在

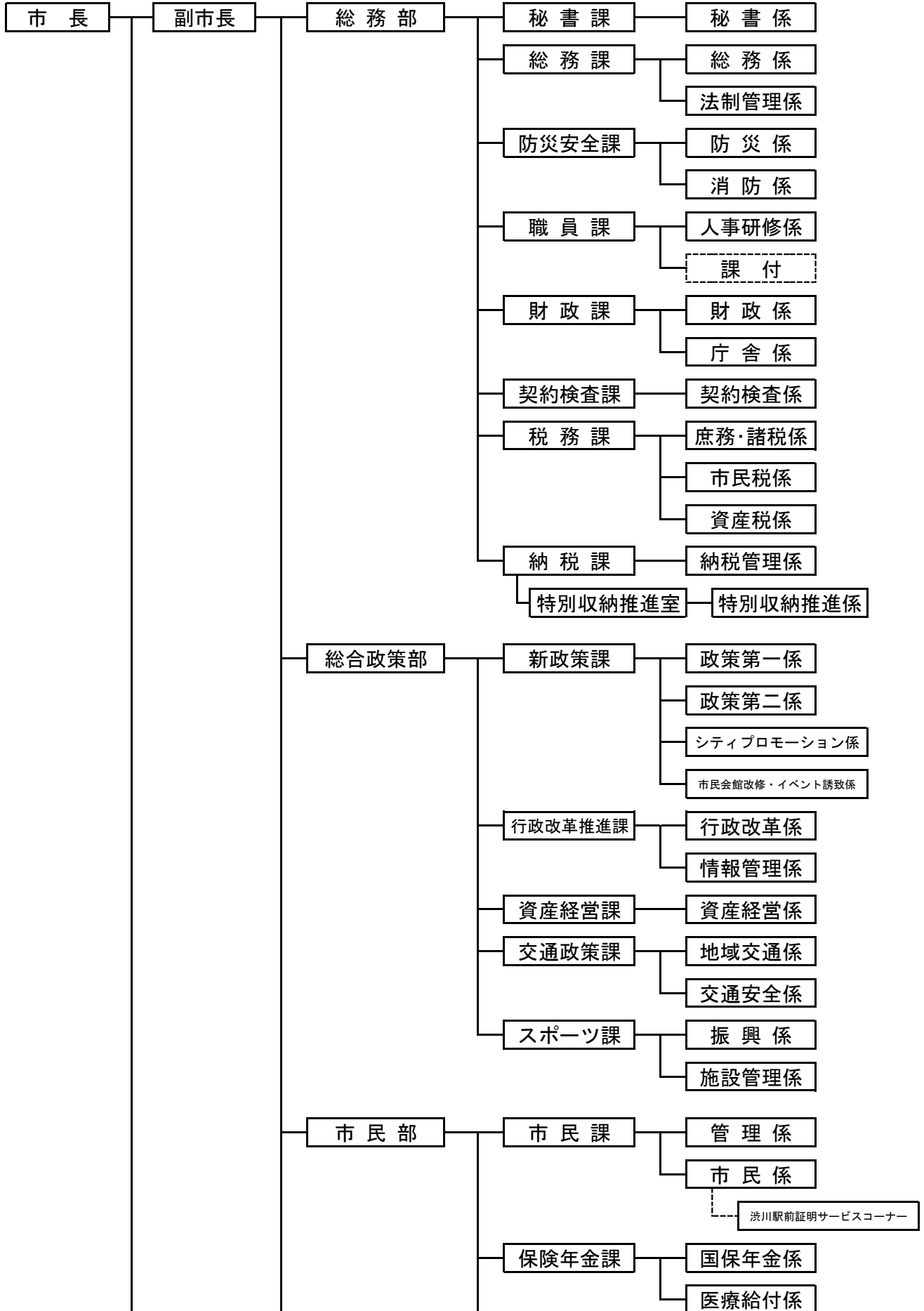

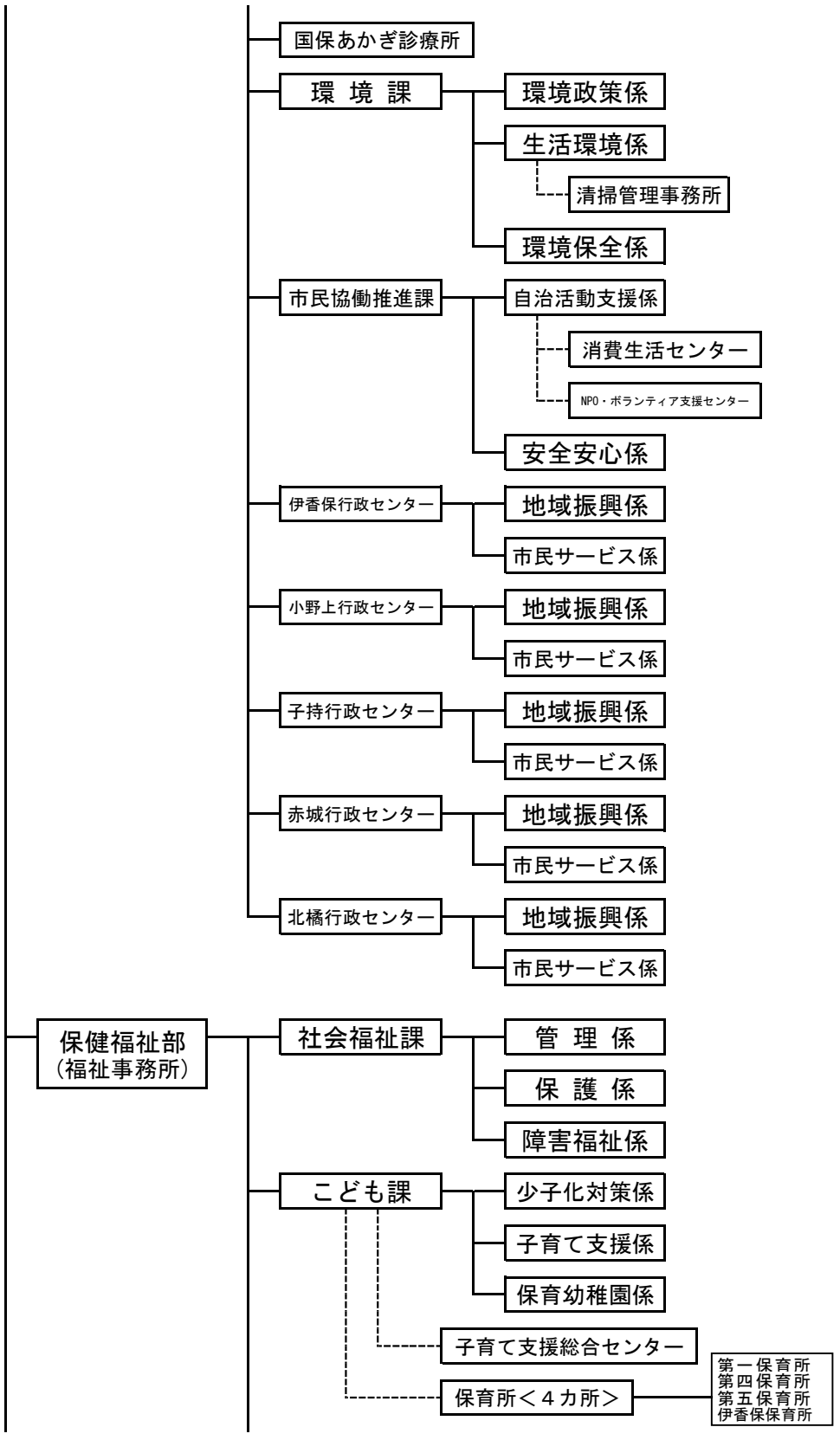

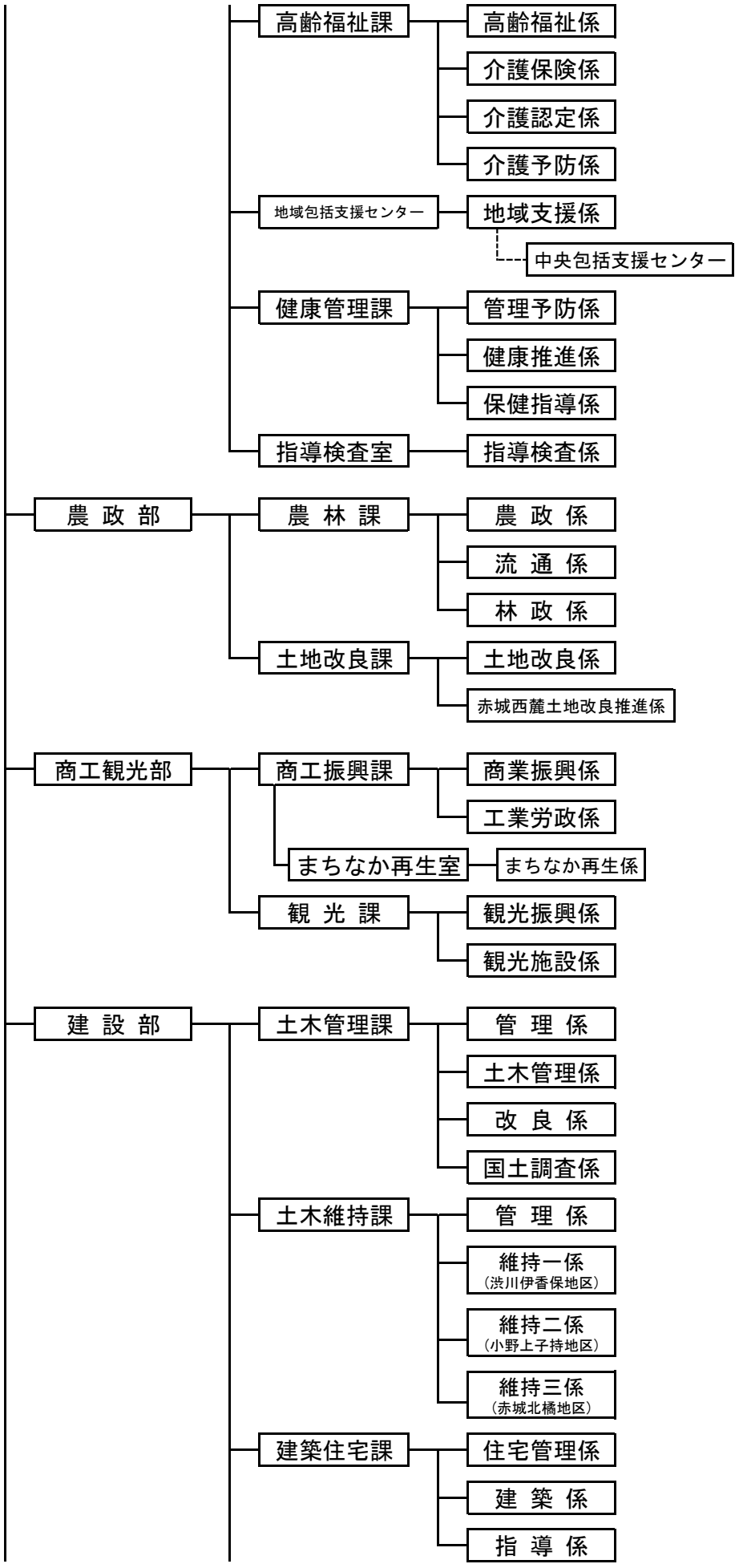

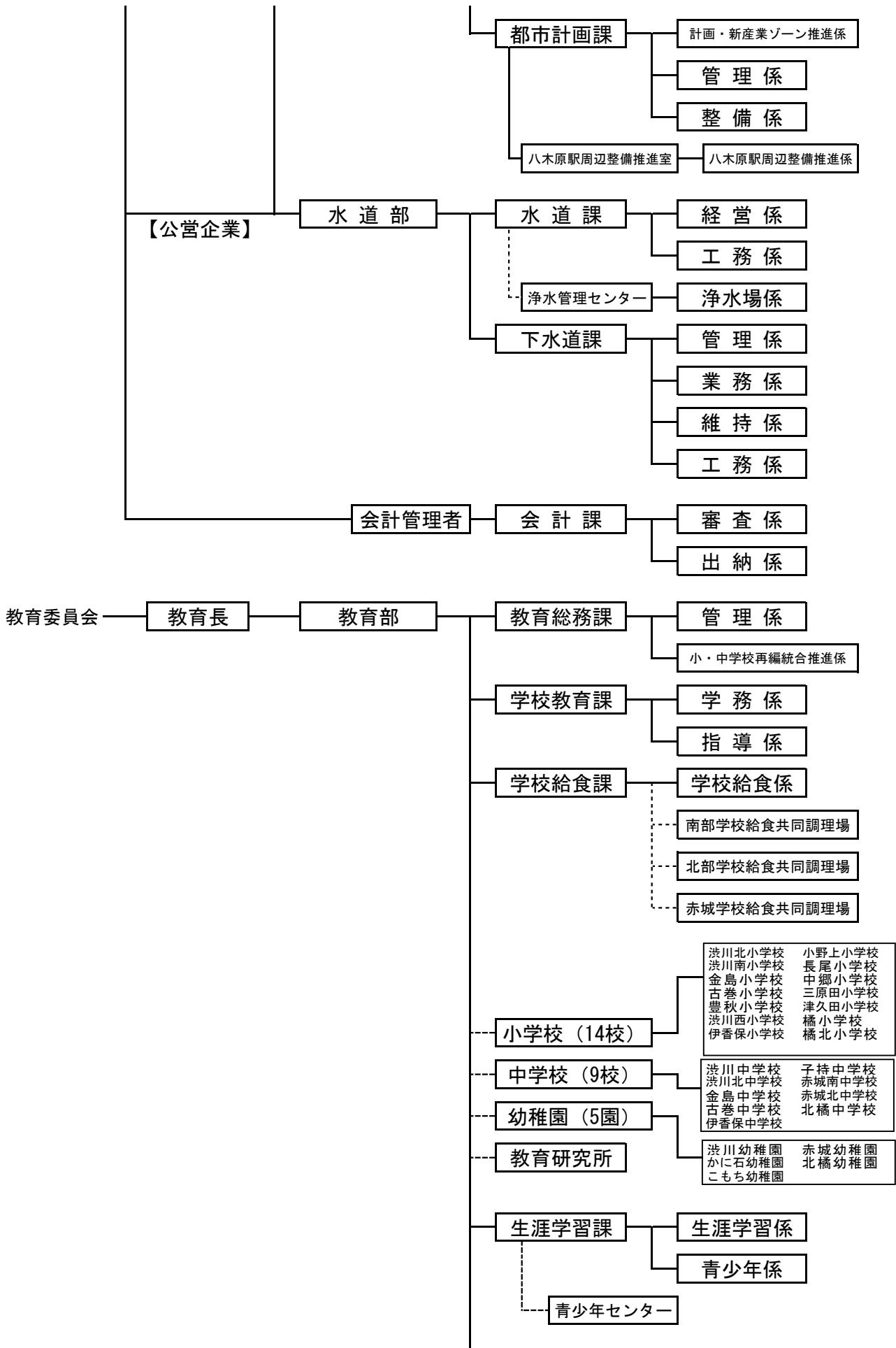

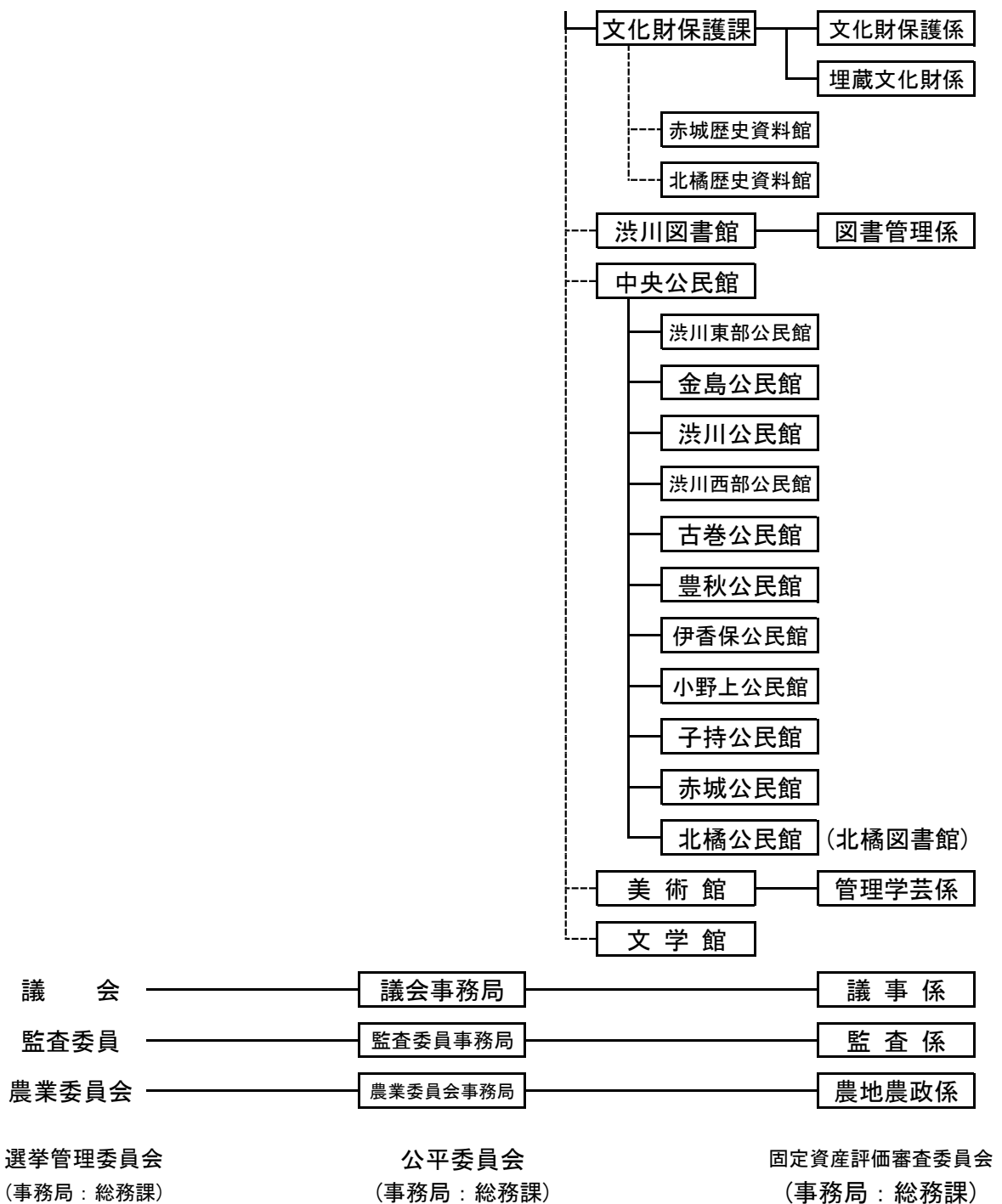

部	課・室	課内室	係
12	44	3	105